EL DIARIO PALENTINO

pósito Legal: P-2-1958)
ón Social: «El Diari
ntino - El Día de Pa-
da, S. L.». Mayor, 67

ranqueo Concertado)

EL DÍA DE PALENCIA

Director: ANTONIO ALAMO SALAZAR

Teléfonos: Dirección y Redacción: 74 48 22. Anuncios y Suscripciones: 74 04 17. Administración: 74 02 58 Mayor, 67

Apartado de Correos, 17

JUEVES 3 DICIEMBRE 1981

N.º REFUNDIDO 12.589
Fundado en 1882 y 1890

25 PESETAS

BIENVENIDA DE LA OTAN

Consenso general de los paises miembros a la adhesión española

(Página 21)

JURARON ANTE EL REY

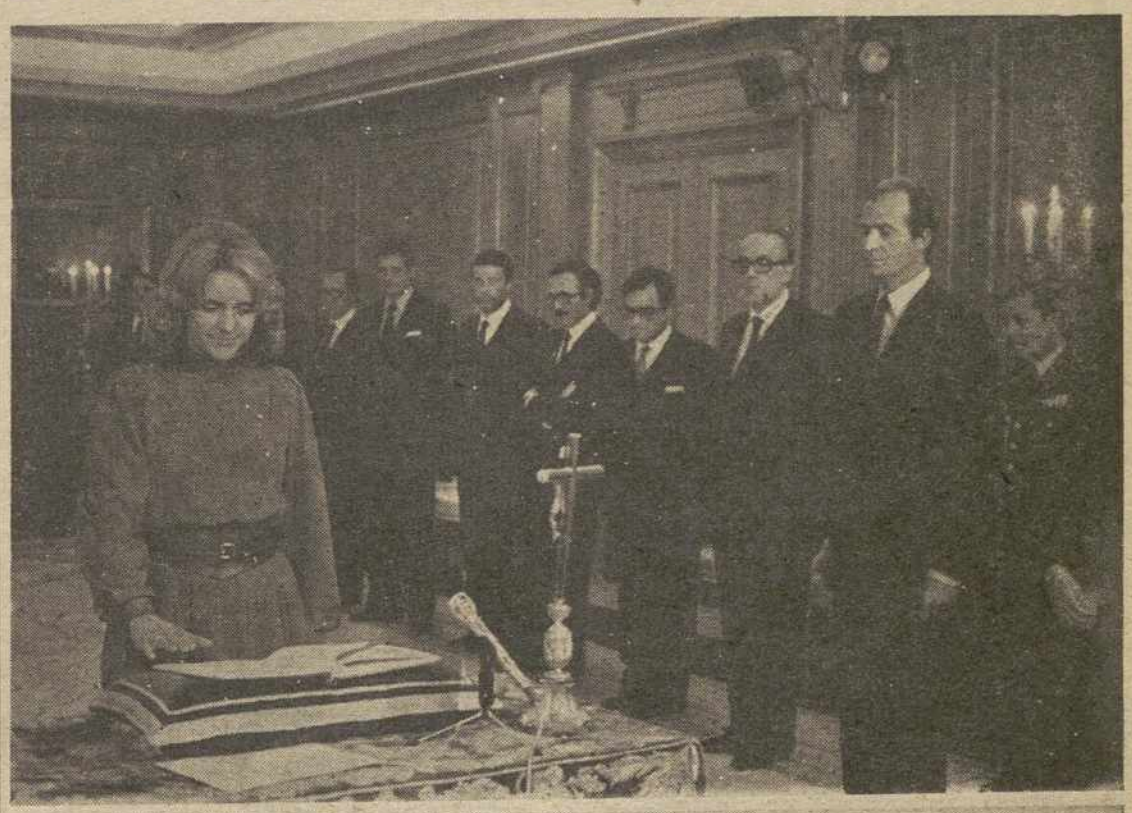

MADRID. — Los nuevos ministros del Gobierno han jurado sus cargos a las seis de ayer tarde ante Su Majestad el Rey, en el Palacio de la Zarzuela, en una ceremonia de corta duración. Se encontraban también presentes S. M. la Reina y el secretario general de la Casa de S. M. el Rey, Sabino Fernández Campos. El presidente del Gobierno, Leopoldo Calvo - Sotelo, y el ministro de Justicia, Pío Cabanillas, como notario mayor del Reino, se encontraban también en la ceremonia. Tras la jura de sus cargos, el presidente del Gobierno y los nuevos ministros departieron unos minutos con SS. MM. los Reyes. En las fotos, la nueva ministra de Cultura, Soledad Becerril, jurando el cargo y los Reyes posando, junto al presidente del Gobierno y los nuevos ministros tras la ceremonia.—(Fotos EFE)

(PAGINA 14)

olonia: Otro conflicto grave

SOVIA. — Fuerzas antidisturbios de la Policía y el Ejército co disolvieron ayer el encierro que desde hacía siete días tenían los cadetes de la Academia de Bomberos de Varsa. El presidente del Sindicato Independiente «Solidaridad», Walesa, ha anunciado una huelga de emergencia nacional 4 horas en respuesta a este desalojo. En las fotos, fuerzas ciales de la Policía y del Ejército proceden al desalojo de los estudiantes.—(Telefotos EFE - UPI)

EL NUEVO GOBIERNO ESTUDIARA LA PROBLEMATICA AGRARIA

(Página 20)

M.C.D.2022

Dietario

VIERNES 4 DICIEMBRE 1981

SANTORAL. — Santos: Juan Damasceno, bb. y dr.; Bernardo, cardenal; Anón Marutas, Osmundo, Félix, Melecio, obispos; Teófanes, Iza y Tecla, mártires.

(Misa: De Feria. — De S. J. Damasceno, M. L.).

Día de Penitencia.

Mañana, Primer Sábado.

Sale el sol a las 8,20 horas y se pone a las 17 47 horas. — Sale la luna a las 13,54 horas.—Cuarto creciente a las 17,22 horas.

REFRAN: Si llueve por Santa Bibiana (el 2), llueve 40 días y una semana.

EFEMERIDES

1546: Fecha admitida generalmente como la de la fundación de Potosí, que adquirió fama mundial por sus riquezas en plata.

1808: Guerra de la Independencia: Napoleón entra en Madrid, sin apenas resistencia.

1845: El presidente de Paraguay, Carlos Antonio López, y el Gobierno de la provincia de Corrientes declaran la guerra al dictador argentino, Juan Manuel de Rosas

1870: Amadeo de Saboya acepta oficialmente su designación para ocupar el trono de España.

1892: Nace en El Ferrol (La Coruña), Francisco Franco Bahamonde, que regiría los destinos de España durante casi cuatro décadas.

1910: Inauguración de la Basílica de Nuestra Señora de Luján en el Santuario del mismo nombre a unos 60 kms. de Buenos Aires.

1917: Finlandia se proclama Estado independiente.

1927: Hijo del escritor Sánchez Mazas, nace en Roma, Rafael Sánchez Ferlosio, que se reveló al mundo literario con su novela "El Jarama" Premio Nadal 1955.

1931: El presidente de El Salvador es derrocado y sustituido por un Directorio Militar.

1947: El historiador y escritor Ramón Menéndez Pidal es elegido presidente de la Real Academia Española. Sucesivamente, cada tres años, hasta su muerte, sería reelegido sin interrupción a este cargo.

1970: Termina el viaje del Papa Pablo VI por varios países de Asia.

1978: Es asesinado en Londres, Said Hammani, portavoz para la liberación de Palestina.

1979: Ratificación de los acuerdos entre España y la Santa Sede, por el nuncio, monseñor Dadaglio y el ministro de Asuntos Exteriores español, Marcelino Oreja.

NOTAS Y COMUNICADOS

Elección de representantes de padres de alumnos para el Consejo de Dirección y la Junta Económica, en el Instituto "Victorio Macho"

Según la ley orgánica 5-1980, de 19 de junio de 1980, por la que se regula el Estatuto de Centros Escolares y el R. D. 2.762-1980, de 4 de diciembre por el que se regula el procedimiento de constitución de los órganos colegiados de gobierno en los centros públicos La dirección de este Instituto comunica que:

1.—La elección tendrá lugar en el Instituto el día 9 de diciembre de 6,30 a 9,30 de la tarde.

2.—Son electores todos los padres o tutores legales de los alumnos matriculados en el centro. El derecho a elegir que corresponde indistintamente al padre o a la madre sólo podrá ser ejercido por uno de ellos. Para poder participar en las votaciones será indispensable estar incluido en el censo de electores aprobado por la mesa electoral. A tal fin se halla expuesto en el tablón de anuncios del centro desde el pasado 16 de noviembre el censo provisional de electores. Cualquier reclamación sobre el mismo deberá ser presentada en la Secretaría del Instituto, antes del día 5 de diciembre.

3.—Serán elegibles aquellos padres o tutores que hayan manifestado de forma oficial, mediante escrito dirigido al señor director su disponibilidad para asumir la correspondiente representación. El plazo para la presentación de candidaturas termina también el día 7 de diciembre.

4.—Por la dirección del centro se darán las facilidades necesarias para que a través de procedimientos que no alteren el normal funcionamiento del Instituto puedan darse a conocer a sus potenciales electores.

Palencia, 30 noviembre 1981.

El Director

PALENCIA AL DIA

EXPOSICIONES PLASTICAS

Continúan sucediéndose, casi sin solución de continuidad, las exposiciones de pintura y artes plásticas en nuestra ciudad. Ultimamente, tres exposiciones: De labores artesanas de las Amas de Casa (ahora clausuradas en la Casa de Cultura); de óleos de Luis Rodríguez (inaugurada el martes) en la Delegación de Cultura y de oleos y acuarelas de Ornella Rossero, asimismo abierta el día 1, en la sala de la Caja de Ahorros y Préstamos, mantienen viva esta actividad artística en nuestro medio capitalino.

Pero, en otros espacios geográficos provinciales, también se ofrecen o se preparan muestras de este género pictórico.

Sin ir más lejos y por su carácter de certamen artístico, destaca, en estas fechas, la convocatoria del IV Concurso de Pintura Joven, abierta en su día por el Grupo Literario Guardense, de carácter regional, cuyo plazo de admisión de obras ha sido prorrogado hasta el próximo día 15, para, a partir del 17, abrir al público la exposición correspondiente.

Es interesante esta convocatoria, bienvenida para artistas de menos de 25 años, de la región castellano-leonesa. Y ella, como lo fueron sus precedentes, ofrece a los jóvenes cultivadores del arte de Apeles, una buena oportunidad de competir y, acaso, ganar su primera medalla.

El panorama pictórico tiene, como se ve, un tratamiento activo y hasta predominante en nuestros ámbitos, es los que, si en la pasada semana, llevaron la batuta, por así decirlo, otras manifestaciones de índole folklórica y musical, la pictórica, con su desarrollo continuado, sin fisuras apenas a lo largo del año, le da un tono casi permanente.

En otro aspecto de la actualidad cultural, se abre esta noche, en el Centro Regional de la Universidad a Distancia, el ciclo de conferencias organizado por la Caja de Ahorros y Monte de Piedad, con motivo del I Centenario de su fundación.

Una conferencia de apertura, a cargo de don Antonio González Lamadrid, sobre el tema: «El nuevo estado de Israel, ¿hecho político o acontecimiento religioso?, que tendrá lugar esta noche y otra inmediata, ofrecida por don Felipe Calvo Calvo, sobre el tema: «Momento histórico-cultural de la Universidad de Palencia», el próximo sábado, que con otros conferenciantes invitados, sustanciarán este interesante ciclo oral.

En la Residencia Sanitaria viene desarrollándose un Curso de Hemoterapia para A. T. S., primero de esta clase que en dicha institución se lleva a cabo, y que dirige el jefe del servicio de Hematología, doctor Teodoro Sánchez Doncel, especialista del Cuadro Médico de la Asociación de la Prensa Palentina.

Fue este doctor quien abrió el ciclo, en el que vienen participando especialistas médicos sobre temas hemoterápicos, con diversas sesiones que finalizarán el próximo día 11.

Numerosos A. T. S. asisten a este curso informativo, quienes recibirán, al finalizar el mismo, el correspondiente diploma.

DIARIO DE AVISOS

FARMACIAS DE GUARDIA

Servicio nocturno: Todos los días, desde las 10'30 de la noche a las 9'30 de la mañana: D. José María Fernández Nieto (Mayor, 40).

Jueves, 3: D. Alberto Torres Andrés (Avda. Calvo Sotelo, 1) y don Enrique Junco Calderón (Avenida Valladolid, 4).

Viernes, 4: Dña. Victoria Manteca Manteca (Mayor, 104) y don José Fernando Aragón Pajares (Polígono Residencial, calle Maldonado).

Sábado, 5: Don Manuel Arangüena Arangüena (Barrio y Mier. 8) y doña Pilar Rubio Cantarero (Avenida Manuel Rivera, 21).

CUPON PRO CIEGOS

En el sorteo celebrado el día 2 de diciembre, ha resultado premiado con 6.250 pesetas el número 211 y con 625 pesetas todos los números terminados en 11.

Adoración Nocturna

ESPAÑOLA
Sección de Palencia
Turno Segundo: Titular: Nuestra Señora Virgen del Carmen

En la noche del 5 celebrará su Vigilia mensual ordinaria, en la iglesia de San Francisco, el turno citado, dando comienzo la misma a las 10,30 de la noche.

CARTELERA

CINE DONSANTIAGO

Ultimos días de la gran película:

«FUNCION DE NOCHE»

Magistralmente interpretado por *Lola Herrera*

Próximamente:

«1997 RESCATE EN NUEVA YORK»

CINE REY DON SANCHO

Gran estreno: La última película del cine español, con un gran reparto:

«JALEA REAL»

Mayores 16

TEATRO PRINCIPAL

Una película sin precedentes en el mundo del erotismo:

«GAMIANI»

Clasificado "S".
Mayores 18

CINE ORTEGA

5-8 y 10,45. Mayores de 14 años

«LA TORTURA»

Al hombre libre, la tortura no le humilla, le engrandece

CINE AVENIDA

5 8 y 10,45 Mayores de 18 años. Clasificado "S".

«EUGENIE (HISTORIA DE UNA PERVERSION)»

Un film tremendamente erótico

PROYECCIONES

Continua desde las 4
Mayores de 18 años

«RUCKUS (EL ALBOROTADOR)»

y

«JUGANDO A PAPAS»

Programas de TV

DIA 3

PRIMERA CADENA

19'02: MICKY Y DONALD
Un nuevo episodio de esta serie

19'30: TIERRAS Y PROFUNDIDADES
«Ríos peligrosos»

20'00: PANTALLA ABIERTA
«Roma: 20 años después de la Dolce Vita»
Con este reportaje, presentado por el diario «Il Messaggero» y realizado por Javier Pérez Fellón, se muestra un fantástico viaje de 20 años, comenzando por aquella mítica época llamada la «Dolce Vita», inmortalizada por Federico Fellini hasta la Roma de hoy, en la que, por encima de crisis y violencias, se mantiene latente «la dulzura de vivir».

21'00: TELEDIARIO
Programa informativo

21'35: ESTA NOCHE

22'35: FICCIONES
«El gran enigma»
Guión: Manuel Ruiz Castillo
Intérpretes: Paloma, Marta Angelat; Emanuel, Juan Ollé; señor, Carlos Lucena; Angel, Abel Folk; Serafín, Mario Gas; político, José María Blanco; chica, Rosa Romero: anciano, José María Domenech muchacho, José Armengol; muchacha, Gemma Ibars

23'00: EN ESTE PAIS
«Vida de locos»
El equipo de «En este país» ha vivido durante diez días en un manicomio. Ha rodado la vida diaria de los internos, esquizofrénicos, subnormales, paranoicos.
Un informe sobre la locura y su tratamiento social en España

24'00: AL CIERRE
Programa informativo

00'15: DESPEDIDA

U. H. F.

19'30: CARTA DE AJUSTE
Flamenco: La guitarra de Paco de Lucía

19'43: APERTURA Y PRESENTACION

19'45: NOTICIAS - 2

20'00: LOS CHICOS DEL 47 A
«La noche del Duende»

20'30: ZARABANDA

21'30: EN VIVO DESDE EL ESTUDIO 8
(TRIBUTO A TOSCANINI)
La Orquesta Sinfónica de Nueva York, dirigida por Zubin Mehta, tributa un homenaje al que en su día fuera su director Arturo Toscanini

22'45: LA CAIDA DE LAS AGUILAS
«El nombramiento»

23'45: NOTICIAS - 2

24'00: DESPEDIDA Y CIERRE

DIA 4

PRIMERA CADENA

14'15: CARTA DE AJUSTE
Banda original de la película «En el calor de la noche»
Música de Quincy Jones

14'28: APERTURA Y PRESENTACION

14'30: PROGRAMA REGIONAL SIMULTANEO

15'00: CRONICA 3
Programa informativo

16'05: EN LA PLENITUD DE LA VIDA

17'00: BLA, BLA, BLA

17'45: ESPAÑA ESTUVO

18'35: AVANCE INFORMATIVO

18'38: LA COMETA BLANCA
Programa infantil

19'03: EL LIBRO GORDO DE PETETE

19'05: SPIDERMAN
— Dieta de destrucción
Un poderoso gigante metal parece apoderarse de la ciudad de los rascacielos
— La hora del hechizo
El extraño personaje verde intenta servirse del director de Daily Bugle para su propio provecho

19'30: OTRAS COSAS

20'25: MAS VALE PREVENIR
«Tartamudez»

21'00: TELEDIARIO
Programa informativo

21'35: TEATRO
(Mayores de 18 años)
«Sabor a miel» de Shelag Delaney
Intérpretes: Josefina Tina Sáinz; Geoffrey Manuel Galiana; Peter Tony Canal; muchacho Aito Rotgers, y la presentación en TV de Emma Penella en el papel de Helen.
La historia de una madre y una hija, Helen y Josephine, que, a pesar de vivir bajo el mismo techo, no conviven, apenas entran en comunicación. Son dos extraños, cuyas vidas resultan, sin embargo, paralelas .Helen estuvo casada pero su hija fue fruto de un amor conyugal dentro de actividades como la prostituta...

23'35: MUSICA, MAESTRO
«Vainica en el país de las maravillas»

24'00: AL CIERRE
Programa informativo

00'15: DESPEDIDA

U. H. F.

19'00: CARTA DE AJUSTE
Sonata contemporánea Julián Menéndez

19'30: APERTURA Y PRESENTACION

19'15: NOTICIAS - 2

19'30: LA CLAVE
PRESENTACION
COLOQUIO

23'45: NOTICIAS - 2

24'00: DESPEDIDA Y CIERRE

NOVENA A LA INMACULA

LOS INSATISFECHOS

Entre nosotros no faltan los espíritus nostálgicos, los jeremías, las lamentaciones.

Unos se lamentan añoradores: "Dios mío, qué juventud, qué costumbres, qué diversiones, qué cine qué televisión, qué cosas predican algunos curas.

Otros se lamentan soñadores desencantados. "¡Qué padres y madres tan autoritarios, qué clases y qué reoles tan aburridos, nos merecemos mejores políticos, ¿dónde está la democracia?, ¡qué misas tan sosas y tridentinas, qué mentalidades tan cerradas!

Muchos se sienten frustrados, fracasados, impotentes, desencantados. Pero el remedio es bien sencillo. Es mejor encender una cerilla que maldecir de las tinieblas. Nos quedaríamos sin tinieblas y viviríamos en pleno mediodía, si cada uno encendiera su cerilla si cada uno, en vez de lamentarse, aportara lo que está en su mano para cambiar lo que está mal. Pero, ilógicos y e[illegible] seguimos erre que erre e[illegible]tra triste lamentación.

Novena de la Inmacula[illegible] de ser iluminados para il[illegible] días de ser encendidos [illegible]cender; días de ser amad[illegible] amar.

—"Santa María, Madre [illegible] te pedimos por los que [illegible] los que se desencantan, s[illegible]tan. Quizás seré yo, o [illegible]pañero u otro a quien [illegible]co.

—Hay corazones rotos [illegible] hechos pedazos, vidas que [illegible]tean

—Hay murmullos de in[illegible]ción, rebeldías rostros q[illegible]donan, ojos que dejan [illegible]te...

—Santa María, Madre [illegible] te pedimos por todos lo[illegible]cansan (V. Dillard).

¿Qué quieres hacer co[illegible]da? ¿Quieres que sea [illegible] decídete y venle con no[illegible] mirar los ojos iluminado[illegible]ría. En la iglesia de S[illegible]cisco, a las ocho de la [illegible]

David Pérez D[illegible]

M.C.D.2022

RETABLILLO

LA CUESTION

*ue de parte de Pilar San-
o, la de la "tele", que de
er, nada. Aunque cambie la
a. También, que de ella no
a culpa si los anticiclones
en querencia a "aparcar"
e la vertical de la Penin-
.*

*sea, que la cuestión está
seguir insistiendo en la pe-
n de lluvia. Que Dios con-
ple menos nuestros mere-
entos, que las necesidades
sus criaturas. A seguir ro-
do hasta que, como Moi-
a la vista de la tierra pro-
ida, se nos cansen los bra-*

*orque al fondo existe un
blema de fe. Los agnósti-
se sonríen y hasta se per-
en bromas sarcásticas. Co-
se parte de principios dis-
os, no es posible el diálogo.
cierto es que no llueve y
de momento esa oración
"ad petendam pluviam" lo
que nos ha traído ha sido
nas nubes, que se esfuman
ediatamente. Hasta tal
to hemos sacado a Dios de
stras vidas, que ahora no
mos preparados para "con-
cerle" de que vuelva. Es
o si en cuestiones de fe
viéramos alarmantemente
ntrenados. Así nos van las
s.*

Pueblo existe en nuestra geografía palentina, que tiene olvidado en el trastero de la iglesia algún Santo Cristo, al que un día sacaron en procesión para pedir la lluvia y se desató tal tormenta, que los campos quedaron definitivamente arrasados para aquella cosecha. La falta de fe nos tiene "arrasados" a nosotros. Como un día planteaba en sus "chispazos" Gonzalo Ortega, cuántos fieles acudimos a los templos a implorar la lluvia y llevamos el paraguas al brazo. Ni siquiera en las sacristías se ve un paraguas durante la misa...

Fe ingenua y humildad: esa es la cuestión.

LA SITUACION

Cada vez que hay nuevo Gobierno, y esto ya parece el rayo que no cesa, el personal se pregunta si habrá también cambios en la esfera provincial. Es la primera connotación reflexiva, surgida a cada nueva situación.

Esperemos que no. Habrá, no obstante, que aguardar a la "pedrea" de los nuevos nombramientos, una vez que han salido ya los "premios mayores" en la lotería del poder.

Cuando se produce el nombramiento de Gobierno el personal se pregunta: "Nuevo gobernador civil a la vista, ¿no?"...

Aunque no es bueno para la marcha regular de los intereses provinciales, podría ocurrir. Al menos, es lo que ha venido pasando casi siempre. Nosotros, empero, pensamos que no ha de ser así. No olvidemos que entre los "incombustibles" de la más reciente remodelación continúa Pío Cabanillas, por cuyos afectos transita y se mueve nuestro actual gobernador. Claro, que también podría ocurrir que con la consolidación de Cabanillas en el Gobierno le llegara a Antonio Andújar la oportunidad de la lógica promoción, una vez que ha demostrado sus posibilidades gestoras en su debut en Palencia.

Ese ha sido siempre nuestro sino: constituir una especie de test para los gobernadores civiles, que aquí llegan a "estrenarse". En caso positivo, nos quedábamos sin ellos a las primeras de cambio. Así que hemos estado siempre empezando. Por ahí deberíamos buscar la razón de la persistencia de algunos de nuestros problemas.

¡YA SERA MENOS!...

Según hemos leído en un despacho de la Agencia Efe, entre algunos senadores centristas existe malestar ante el nuevo Gobierno. Alegan que sistemáticamente se les margina. Cuando ellos lo dicen...

Hacen bien en levantar su voz, entre contestataria y dolorida. Al fin y al cabo, si desde el Gobierno no se toma más en serio al Senado los españolitos de a pie acabaremos preguntándonos que para qué sirve. Sobre todo, si no se pierden de vista los dineritos que cuesta la llamada "Cámara Alta".

Y es tal su malestar, que, también según Efe, algunos piensan castigar duramente al Gobierno. A verlo vamos, aunque nos atrevemos a decir desde ahora que ya será menos. Bastará hacer a los "rebeldes" carantoñas desde el Poder, incluso engolosinarles con alguna promesa, para que depongan pronto su actitud. O sencillamente recordarles que, si se portan malamente, pueden ser arrojados a las tinieblas exteriores, donde serán políticamente, el llanto y el crujir de dientes...

Pero, en fin, hácen bien en pedir un respeto.

MAÑANA, EN LA ESCUELA DE ARTES AA. Y OFICIOS AA.

ENTREGA DE LOS PREMIOS "MARIANO TIMON", "DIPUTACION", AYUNTAMIENTO" Y "CAJA DE AHORROS Y PRESTAMOS"

Mañana, viernes, día 4 de diciembre, tendrá lugar, en la Escuela rtes Aplicadas y Oficios Artísticos de Palencia, la entrega de los nios «Mariano Timón», «Excma. Diputación Provincial», «Exce-ísimo Ayuntamiento" y "Caja de Ahorros y Préstamos", de Pa-ia.

La entrega de premios, en el Salón de actos de dicho Centro do-e-profesional, comenzará a las siete y media de la tarde.

En el transcurso de este acto pronunciará una conferencia el esor de Religión y Etica, de la Escuela de Artes Aplicadas y Ofi- Artísticos, don Angel Sancho Campo, que abordará el tema cación artística de la Iglesia».

La Dirección de la Escuela nos ruega que, a través de esta in-hación, nos hagamos eco de la invitación a este acto, no sólo do el alumnado y antiguos alumnos, sino asimismo a cuantas onas estén interesalas en el mismo.

COLEGIO OFICIAL DE AGENTES COMERCIALES DE LA PROVINCIA DE PALENCIA

LICENCIA FISCAL DE ACTIVIDADES PROFESIONALES, A PARTIR DEL PRIMERO DE ENERO DE 1981

Por la presente NOTA, recordamos a cuantos Agentes Comerciales se hallen en ejercicio activo de la Profesión, que, en cumplimiento del REAL DECRETO 330/1981, de 27 de marzo (B. O. del Estado de 13 de mayo), están afectados obligatoriamente desde 1.° de enero de 1981, por la Licencia Fiscal de Actividades Profesionales, y encuadrados en el Subgrupo 19 y Epígrafe 192.3 de las Tarifas, con una cuota anual de 6.000 pesetas.

La presentación de Declaraciones de Alta, utilizando el Modelo Oficial 230, que facilita la propia Delegación, ha de hacerse ante la Delegación de Hacienda de la Provincia.

No es de aplicación para esta clase de licencias el plazo fijado hasta el 5 de diciembre para las Actividades Industriales o Comerciales.

Se advierte que, a tenor de lo ordenado por la Dirección General de Tributos del Ministerio de Hacienda ,es requisito indispensable, que, el Colegio Oficial de residencia, como único Organismo autorizado, a tenor de los Artículos 1.°, 2.° y 3.° del Estatuto General, aprobado por el R. D. 3.595/1977, de 30 de diciembre, CERTIFIQUE EN LA PROPIA CARTA DE PAGO, a presentar, que el Profesional se encuentra dado de ALTA y al corriente de sus obligaciones.

Igualmente certificará sobre el número de años de ejercicio, a los efectos de las bonificaciones de la cuota que afecta hasta el octavo año. Durante el año de 1981, la cuota de la tarifa se reduce al 60 por 100, más el recargo municipal del 110 por 100.

Para mayor información y trámite de Altas en las Oficinas del Colegio, calle Valentín Calderón, 4 primero, y sin perjuicio de la Circular que se remite por correo a todos los compañeros colegiados .

Lo que se publica para conocimiento de cuantos ejercen la profesión en evitación de las sanciones en que pudieran incurrir por incumplimiento.

Palencia, 28 de noviembre de 1981

LA JUNTA DE GOBIERNO

III Aniversario de la Constitución

AYUNTAMIENTO DE PALENCIA
PROGRAMA

Domingo, día 6 de diciembre.

A las 11. Pasacalles por la Banda Municipal de Música.

A la 1'00. Acto de izar banderas por las autoridades provinciales y locales. en la Plaza Mayor.
Interpretación del Himno a Palencia y del Himno Nacional con la Banda Municipal de Música.

A la 1'15. FESTIVAL FOLKLORICO en la Plaza Mayor, con la intervención de:
GRUPO DE DANZAS DE LA DIPUTACION.
GRUPO DE DANZAS DEL BARRIO SANTIAGO.
GRUPO FOLK «MADRIGAL».

La Corporación Municipal invita a todos los palentinos para que participen en estos actos y engalanen sus balcones y calles en tan importante festividad.

EL ALCALDE.

MAÑANA, EN LOS "VIERNES DEL SARMIENTO"

Conferencia de ALAMO SALAZAR, en Valladolid

Nuevamente intervendrá en el ciclo "Viernes del Sarmiento", en Valladolid, Antonio Alamo Salazar, director de EL DIARIO PALENTINO-EL DIA DE PALENCIA.

Esta actuación tendrá lugar mañana, día 4 de diciembre, a las ocho de la noche, en el lugar habitual de estas actividades culturales vallisoletanas, el salón de actos del Banco de Bilbao, cuya obra cultural, con los grupos literarios "Sarmiento" y "Juan de Baños", organiza este ciclo, en los últimos años.

Alamo Salazar participó en este ciclo ya en el curso pasado, pronunciando una conferencia .

En esta ocasión, la charla versará en torno a temas relacionados con Teresa de Jesús, con motivo de estarse celebrando a nivel nacional el IV Centenario de la muerte de la Santa de Castilla. Asimismo, Alamo Salazar, como complemento de su intervención, dará a conocer parte de su obra poética.

Al acto, que será presentado por Andrés Quintanilla Bucy, pueden asistir cuantas personas lo deseen, sin necesidad de invitación.

M.C.D.2022

DELEGACION DE CULTURA

Nuevo plan de actividades culturales para la tercera edad

SE EXTENDERA POR LA PROVINCIA

De nuevo ha elaborado la Delegación Provincial de Cultura un plan de actividades culturales, dirigidas a las personas de la Tercera Edad residentes en el medio rural, pero que al igual que ocurriera en el programa anterior está abierto a cuantas personas deseen participar del mismo.

Se ha dividido el plan en dos fases. La primera se iniciará el próximo día 12, con un acto oficial en Baltanás, para concluir a finales de abril, dando paso entonces a la segunda.

En esta fase inmediata las actividades se llevarán a Baltanás Becerril de Campos Ampudia, Osorno, Castromocho, Cevico de la Torre, Torquemada y Villarramiel, para extenderse en la siguiente a Guardo Herrera, Aguilar, Saldaña, Dueñas, Barruelo y Carrión de los Condes.

Las actividades se van a llevar a cabo ahora en las siguientes parcelas:

—Guiones audiovisuales: Se dispone de cuatro, titulados "El río Carrión y el románico palentino". "Siglo de oro de la pintura española" "Quevedo". y "Juan Ramón Jiménez".

—Proyecciones cinematográficas.

—Coros - rondallas: Rondalla Mixta Palentina, Rondalla de Astudillo y Pulso y púa, de Palencia.

—Grupos folk: Tierra de Campos y Junkal, de Guardo

—Representaciones teatrales: Gadex, de Palencia, La bicicleta de Saldaña y Centro Juvenil, de Venta de Baños.

—Conferencias: Versarán sobre Problemática de la Tercera Edad Palencia en la Historia, Medicina y farmacología en la Tercera Edad, Importancia de la alimentación en la Tercera Edad.

En la Delegación de Cultura se ha puesto el mejor entusiasmo en la elaboración de estos programas y es de esperar que, como ya ocurriera el año anterior, se obtenga de los pueblos una respuesta altamente positiva. Como ya queda dicho, la inauguración de este segundo plan, primera fase, tendrá lugar el próximo día 12 en Baltanás.

PAN DE LOS POBRES

Por los favores recibidos, 5.000 pesetas, V. P. Pido siga favoreciendo a esta familia por lo que entrego 300 peseta para una misa y 100 para los pobres, E. R. Por los muchos favores que recibí, 2.000 pesetas, M. A. Cumplo mi promesa dando 1.000 pesetas para una misa y los pobres, P. J Por los favores del Santo, 100 pesetas, Dolores Fernández. Por una gracia concedida, 100 pesetas, M. D. C.

E. Calzada
Residencia Sacerdotal
Palencia

SOCIEDAD FILARMONICA

MAÑANA, DUO DE PIANOS FRECHILLA-ZULOAGA, EN LA CASA DE CULTURA

Mañana viernes, se celebrará el quinto concierto de la presente temporada de la Sociedad Filarmónica, organizado por esta entidad y patrocinado por la Dirección General de Música del Ministerio de Cultura.

Intervendrán el dúo pianístico Frechilla - Zuloaga y se celebrará en la Sala de la Casa de Cultura, a las ocho de la noche.

El dúo pianístico Frechilla-Zuloaga es muy conocido y admirado en Palencia, donde, temporada tras temporada, a lo largo de muchas ya, ha venido ofreciendo excelentes conciertos en esta modalidad a dos pianos, que ellos cultivan tan brillantemente.

Su presencia se ha intensificado últimamente en el mundo del concierto, con el mayor éxito. Entre sus triunfos más recientes pueden destacarse los conseguidos en Bruselas y París, así como la jira realizada el pasado curso en los Estados Unidos.

El programa que ofrecerá mañana, será:

Primera parte: "Coral de la Cantata 147", de Bach; "Sonata en re mayor" de Mozart; "Rondó en mi menor" de Garlitt; y "Variaciones sobre un tema de Paganini", de Lutoslawski.

Segunda parte: "Sonata en fa menor", Op 34, de Brahms.

Este concierto, por traer sus intérpretes dos pianos gran cola, tendrá lugar, como se antecede, en la Sala de la Casa de Cultura, y la entrada es pública cursándose invitación de forma especial a los socios de la Filarmónica.

Ayuntamiento de Palencia

ANUNCIO

Habiéndose iniciado un nuevo pazo de 15 días, que finaliza el día 19 de los corrientes, para presentación de solicitudes de viviendas sociales en esta capital, se hace público para general conocimiento lo siguiente:

Podrán solicitar viviendas de promoción pública aquellas personas en quienes concurran los siguientes requisitos:

1.º Acreditar ingresos familiares inferiores a dos veces y media el salario mínimo interprofesional (868.945 ptas.).

2.º Acreditar alguna de las siguientes circunstancias:

a) Habitar una vivienda con deficientes condiciones de habitabilidad.

b) Habitar una vivienda de superficie inadecuada a la composición familiar del solicitante.

c) Carecer de vivienda a título de propiedad, inquilino o usufructuario.

d) Tener una vivienda sujeta a expediente de expropiación, desahucio judicial o administrativa no imputable al interesado, o bien ocupar alojamientos provisionales como consecuencia de una operación de remodelación u otra emergencia.

e) Habitar una vivienda a título de inquilino siempre que la renta de la misma sea igual o superior al 30 por 100 de los ingresos del solicitante.

3.º Residir en cualquiera de los términos municipales interesados, salvo si se trata de peticionarios emigrantes o de antiguos residentes que se trasladaron de municipio por razones laborales y deseen retornar a su municipio de origen ,siempre que, en este último caso, acrediten una residencia no inferior a cinco años en dicho municipio.

Se considerarán ingresos familiares los que provengan del cabeza de familia y su cónyuge, así como los de aquellos familiares que conviviendo con el cabeza de familia estén a su cargo.

Forma en que deberán acreditarse necesariamente los ingresos familiares:

a) Si se trata de ingresos de carácter laboral:

1. Presentación de las nóminas salariales correspondientes a los seis meses anteriores a la presentación de la solicitud, o en su defecto.

2. Presentación del recibo de las cotizaciones efectuadas a a la Seguridad Social en dicho período.

b) Si se trata de trabajador autónomo.

1. Certificación de la cotización anual a la Seguridad Social.

c) Si no desempeña actividad laboral alguna:

1. Si está jubilado o tiene incapacidad laboral, certificado expedido por el Organismo Oficial correspondiente.

2. Si está en desempleo o paro forzoso, certificado de la oficina de desempleo que acredite dicha situación con indicación del subsidio en su caso.

En todo caso deberá acompañarse fotocopia de la declaración de la renta correspondiente al último año o declaración jurada de no estar obligado a ello.

Las circunstancias personales, situación profesional, familiar, etcétera, deberán acreditarse mediante los siguientes documentos:

— Fotocopia del Documento Nacional de Identidad del solicitante.

— Fotocopia del Libro de Familia.

— Certificado de Habitabilidad, caso de concurrir en el solicitante necesidad de vivienda por deficiente condiciones de habitabilidad.

— Contrato Laboral o Certificado expedido por el Instituto Español de Emigración o representación diplomática o consular, cuando se trate de antiguos residentes que deseen retornar al Municipio de origen o emigrantes, respectivamente.

— Justificante de la subnormalidad o incapacidad de familiares, en su caso.

— Fotocopia del contrato de arrendamiento de la vivienda ocupada, caso de habitar vivienda a título de inquilino.

— Justificante de encontrarse en realquiler, subarriendo, hospedaje ,convivencia con otros familiares, en precario, etc., según corresponda a la situación del solicitante.

Palencia, 2 de diciembre de 1981.

EL ALCALDE

MINISTERIO DE SAN
Y SEGURIDAD SOCI

INSTITUTO NACI DE LA SALU

PALENCIA

RESOLUCIO

Esta Dirección Provin Instituto Nacional de la S Palencia, en uso de las des que lo confiere el R. D 79 de 30 de julio de 1979 lo establecido en la Orden nisterio de Sanidad y S Social de 19 de septiem 1979, de acuerdo con la n del Pliego de Condiciones les para Concursos Públ Suministros ,resuelve apro carácter definitivo, el C Público núm. 1/81 cuyas tancias figuran en el Act Comisión Administrativa de núm. 19/81 de fecha 10 viembre de 1981, referido Complementario de Mont Servicio de Otorrinolari de la Residencia Sanitari Seguridad Social «Lorenz rez» de esta capital.

Contra la Resolución curso podrá interponerse de alzada, que será prese esta oficina, ante la Direc neral del Instituto Nacion Salud, dentro de los qui naturales siguientes al resolución, con cuyo re agota la vía administrati

Palencia, a 2 de dicie 1981.

EL DIRECTOR PROVI
Fdo.: Carlos Pastor

GALERIA DE ARTE

Exposición de Ornella Rosse en la Caja de Ahórros y Préstamos

Ornella Rossello, ante uno de sus cuadros. — (Foto

En la Sala de la Caja de Ahorros y Préstamos, inauguró el pasado día 1 su exposición de pintura la artista italiana Ornella Rossero.

Es variada y amplia esta muestra, en la que figuran 32 cuadros, realizados con diferentes técnicas y motivos temáticos, desde los acrílicos a la acuarela, pasando por los óleos, ceras, pastel, esmaltes y relieve mural, sobre temas paisajísticos, bíblicos, costumbristas florales y castrenses.

De Ornella Rossero debemos decir, ante todo, que es una pintora dúctil, y rica en expresiones. Quizá abarca en su obra —al menos en la que aquí presenta— una acumulación no acostumbrada de motivos, como si todas esas especialidades plásticas que, de forma tan generosa y diversificada cultiva quisieran tenr el vehículo de una sola exposición para manifestarse. Eso hace que cierta prolijidad y hasta abarrocamiento en técnicas y temas rompan la unidad estilística.

Pero esta pintora posee, fundamentalmente, una sensibilidad y una soltura en su hacer artístico, que va patentizándolos en cada obra, aunque sea por exigencias de tal acumulación de motivos plásticos, con ejecución febril, cuyo reposo y selección en el hacer, (como revela en algunos cuadros, especialmente en los de figura) parecen convenientes, para encontrar perfecciones.

De Ornella Rossero no la atención la fuerza de motivos hagiográficos (L lia Divina, Virgen), huma familia humana Nuestro mo, Retrato de señora, dadera y única libertad hombre y la serie de la del cacao, por ejemplo), sabe acentuar el grado de sividad de los ojos, el es las actitudes. Su hacer, ces, suelto, en pincelada en línea y mancha equil consigue buenos logros pl

En sus acuarelas con mas sutiles, acercándose zo y a la síntesis consig tas panorámicas de pers urbanas (calle Mayor), jísticas (Tres árboles, C Castilla y Puentecilla otros).

Y excelente, por su e grandeza dramatica, es su "Cristo", de técnica mi relieve, que nos aproxim Cristos románicos tallado piedra para comunicarla u dura y una emoción en parece que los siglos p inmensidad del tiempo p sirvan la otra inmensid Verbo hecho carne.

En esta obra, como en de las que ofrece en est sición esta artista italian da su buen hacer y su p sensibilidad.

F. BU

OTRO...
VIDEO
PALENCIA

M.C.D.2022

FIESTA ANUAL DE LA ASOCIACION DE AMAS DE CASA

Se entregaron los Premios de "Artes Plásticas"

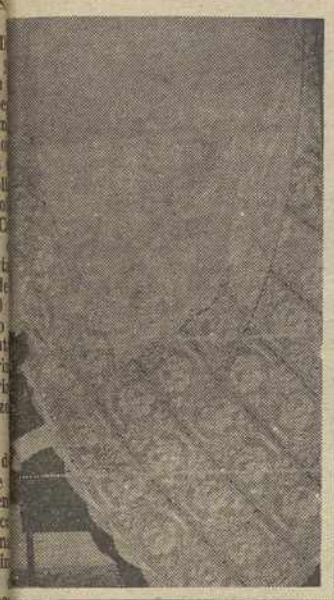

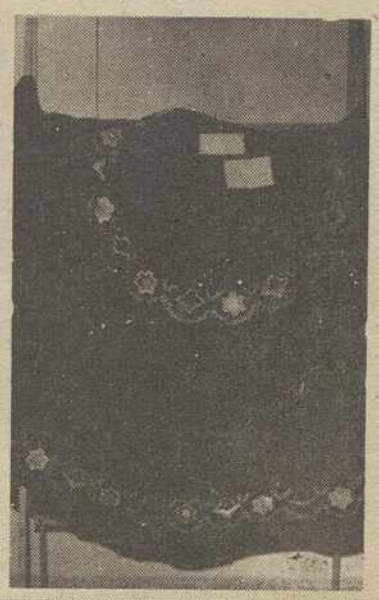

ñana, día 4 de diciembre, a 7,30 de la tarde la Asociación incial de Amas de Casa y sumidores "Nubis" celebra su a anual en un céntrico res- ante.

La fiesta, que consistirá en una merienda-cena, dará comienzo con unas palabras de saludo de la presidio doña María Luisa Delgado.

Se impondrán las insignias de la Asociación a doña Isabel López Cuadrilleros y doña Gloria Torio Castañeda, destacadas colaboradores de la Junta Directiva .

Se entregarán los premios del Concurso de "Artes Plásticas" a las ganadoras doña Josefina Fran cia Lorenzo, doña Julia Rodríguez Blanco y doña Esthre Durantez Caminero consistentes en una pla ca de plata.

Actuará el coro de la Asociación, dirigido por Margarita Ortega.

SUCESOS LOCALES

46 personas detenidas en noviembre

s servicios que han llevado a a lo largo del mes de noviem las Brigadas de Policía Judi- y Seguridad Ciudadana (091) omo la Policía Municipal han como resultado la detención personas acusadas de diver- delitos.

causa de la sustracción de culos fueron detenidas siete nas de las que cuatro pasa- a disposición judicial y las ntes al Tribunal Tutelar de res. Idéntico número de de- los se registró por los hurtos ectos y radio-cassettes en el ior de turismos.

r el delito de falsificación de as médicas para la obtención rogas fueron aprehendidas personas, mientras que por o y consumo de drogas fue- las que pasaron a disposición ial.

almente pasaron al Juzgado xhibicionista y otra persona cada en robos por el proce- nto del tirón. Finalmente que señalar que de los res- s detenidos tres fueron acu- , además, de poseer una es- a de cañones recortados que uerzas policiales les ocupa-

Robos

interior de un Seat 850 BU- , propiedad de María Dolores nilla desapareció un radio- tte que según la propietaria valorado en veinte mil pese- nientras que del vehículo Seat P-6148-A han desaparecido el -cassette tres relojes de tem- ura y un mando de cochera. ha denunciado en Comisa- osé María Villahoz Terradi-

ambién se ha recuperado un notor Mobylette, propiedad ngel Balbás Ortiz.

EL TIEMPO EN LA PROVINCIA DE PALENCIA

ES UNA ATENCION DE
Caja de Ahorros y Préstamos de Palencia

FRIO

El Centro Meteorológico Nacional nos ha facilitado el siguiente parte relativo al estado del tiempo en la provincia de Palencia. Es un servicio en exclusiva a nuestro periódico y se recibió en la redacción este mediodía del jueves.

A lo largo de la última noche continuó la situación típica de anticiclón con ausencia de lluvias y presencia de vientos de componente norte que han sido molestos porque alcanzaron velocidades de 30 y 40 kilómetros hora.

Las temperaturas mínimas esta madrugada alcanzaron un grado en Palencia, de un grado bajo cero a cero en Cervera, Aguilar, Saldaña, Carrión y Guardo, cero en Astudillo, Paredes y Frechilla y cero también en Venta de Baños, Baltanás y Dueñas.

Esta tarde seguirá la situación de ambiente desapacible y con temperaturas frías, similares a las de ayer, que alcanzarán un nivel máximo de 8 y 9 grados.

Para el viernes y el sábado hay que esperar pocos cambios, ya que desgraciadamente el anticiclón situado al noroeste de la Península seguirá bloqueando el paso de las borrascas atlánticas. Por tanto, el tiempo seco y soleado, será la tónica general aunque las temperaturas empezarán a recuperarse a partir del sábado.

Esta situación durará como mínimo seis o siete días más.

EL TIEMPO EN PALENCIA

Datos del tiempo, relativos a la capital, que nos facilitó este mediodía el Observatorio Provincial.

Barómetro: A las 18 horas del miércoles, 709,3. A las 8 horas del jueves, 709,1.

Temperaturas: Máxima del miércoles, 6,8 grados. Mínima del jueves, 1,2 grados.

Dirección del viento- A las 18 horas del miércoles, NE. A las 8 horas del jueves, N. E.

No se registraron precipitaciones y la humedad relativa media del aire es del 70 por 100.

POR EL PATRONATO DE SERVICIOS SOCIALES

ESTUDIO SOBRE LA PROBLEMATICA DE DEFICIENTES PSIQUICOS

Se está llevando a cabo un estudio-investigación sobre la problemática de los deficientes psíquicos en Palencia y provincia. Con tal motivo se están realizando encuestas en cada una de las familias afectadas, por presonas debidamente acreditadas mediante tarjetas de identificación expedidas por el Patronato Provincial de Servicios Sociales.

El citado estudio se realiza por asistentes sociales de la Asamblea Provincial de la Cruz Roja, Aspanis, Delegación Territorial de Sanidad, Inserco, Diputación Provincial y del Patronato Provincial de Servicios Sociales.

Se ruega a las familias afectadas por el problema de la deficiencia psíquica ofrezcan las máximas facilidades en la recogida de datos, por cuanto del estudio de investigación que se lleva a cabo solamente beneficios podrán derivarse para quienes padecen en su seno familiar la problemática que la subnormalidad plantea.

EDUCACION Y CIENCIA
INSPECCION TECNICA DE E. BASICA

CURSO DE FRANCES, PARA PROFESORES DE E. G. B.

La inspectora jefe de EGB, de Palencia, nos remite la siguiente información:

La Embajada de Francia en España ha ofrecido becas para profesores de EGB en ejercicio, a fin de seguir un curso de perfeccionamiento de Lengua Francesa y su Metodología en aquel país durante el mes de julio de 1982. La beca comprende gastos de matrícula y estancia en Francia, siendo los gastos de viaje y otros que pudieran originarse por cuenta de los profesores becarios.

A fin de proceder a la selección de los aspirantes a estas becas, cuyo número se ha fijado para esta provincia en dos plazas (un titular y un suplente), los profesores de Enseñanza General Básica interesados en ello, tanto estatales como no estatales, pueden solicitar su participación en el mencionado curso de perfeccionamiento de acuerdo con los siguientes criterios de selección de carácter obligatorio:

a) Haber participado en algún curso para profesores de EGB, llevados a cabo por los Institutos de Ciencias de la Educación en colaboración con la Embajada Francesa, o directamente por las Instituciones educativas francesas que actúan en España, o por alguna otra Instituicón legalmente reconocida.

b) Enseñar actualmente la Lengua Francesa en los Colegios Públicos de EGB.

c) No haber disfrutado ninguna beca de estudios similar durante los últimos cinco años.

Los restantes méritos y requisitos que se indican en la convocatoria, pueden consultarse en esta Inspección Provincial de Educación Básica, significando que el plazo de petición de estas becas finaliza el próximo día 7 de diciembre.

DE VENA — MARIANO DE VENA — MARIANO DE VENA — MARIANO DE VENA —

NO SE PUEDE COMPRAR MEJOR QUE EN .....

Superette
Mariano de Vena

● **Turrón** pura almendra
189 ptas. pastilla 300 grs.

● **Turrón Coco**
129 ptas. pastilla 300 grs.

● **Turrón "Picó"**
DE CHOCOLATE,
lo mejor que se fabrica

TODO A PRECIOS QUE SOLO VENDE
Superette Mariano de Vena

NOTA: Para empresas, confeccionamos lotes a precios afinadísimos. Servimos a domilio.

MARIANO DE VENA — MARIANO DE VENA — MARIANO

MARIANO DE VENA — MARIANO DE VENA — MARIANO

DE VENA — MARIANO DE VENA — MARIANO DE VENA — MARIANO

M.C.D.2022

SUCESOS EN LOS PUEBLOS

Robo en una fábrica de calzados de Villarramiel

En la madrugada del martes, se produjo un robo en la fábrica de calzados "Adolfo Arellano", enclavada en Villarramiel. Los ladrones debieron utilizar una llave falsa o una ganzúa pues ni en ventanas ni puertas se observan signos de violencia.

De todas formas se apoderaron de 40.000 pesetas en metálico, 30 cintas de cassette y participaciones de lotería correspondientes al sorteo de Navidad, cuyo importe ascendía a 35.000 pesetas.

Al llevar a cabo la oportuna investigación se descubrió que los autores del robo habían derramado cola sintética sobre el calzado causando destrozos valorados en 50.000 pesetas, siendo por suerte recuperada la lotería, que fue hallada por un empleado sobre una estantería, lejos del lugar donde primitivamente se guardaba.

DESCARRILAMIENTO

Un vagón de un tren de mercancías que circulaba por la vía férrea Santander - Palencia, descarriló a primeras horas de la noche del martes en las cercanías de Osorno, causando un corte de circulación en el tráfico de varias horas.

El vagón estaba cargado con 20 toneladas de sosa cáustica que afortunadamente no se derramaron y debido a este percance el expreso Santander - Madrid obtuvo un retraso de 38 minutos, restableciéndose la circulación a las 2,40 horas.

ACCIDENTE DE TRAFICO

Tres heridos graves y tres leves, todos ocuvantes de una furgoneta Avia 400, matrícula M-7128-BX, es el balance de un accidente de tráfico producido al entrar en colisión este vehículo con un camión Barreiros S-2066-D, en las inmediaciones de Amusco.

El suceso ocurrió a las tres de la tarde del martes cuando el Avia efectuaba un cambio de dirección a la izquierda, siendo alcanzado por el camión que había iniciado la maniobra de adelantamiento

El conductor de este último vehículo, Julio Canales Muela, resultó ileso, pero de los seis ocupantes del Avia, Exiquio del Valle París, de 25 años, Anastasio del Río Corral, de 29, e Isidro García Alonso, de 34, sufrieron heridas de gravedad y Francisco Fernández Noa de 28, Eduardo Peláez Zurdo, de 23, e Ignacio Jiménez Martínez de 25 resultaron con lesiones leves. Los tres primeros fueron trasladados a la Residencia y los restantes pasaron a sus respectivos domicilios.

GOBIERNO CIVIL

121 millones de ptas. a lo ayuntamientos palentinos

TRES EMPRESAS PALENTINAS MAS, ACOGIDAS AL GRAN AREA DE EXPANSIO

En el Gobierno Civil se ha recibido una comunicación del Ministerio de Administración Territorial, señalando las cantidades que el Fondo Nacional de Cooperación Municipal va a poner a disposición, como cuarta partida del año, de los Ayuntamientos por los conceptos de IMPUESTO SOBRE LA RENTA, IMPUESTOS INDIRECTOS, TASA DE JUEGO e IMPUESTO SOBRE LA GASOLINA.

Por lo que respecta a nuestra provincia le corresponde un total trimestral de 121.162.141 pesetas, destacando el Ayuntamiento de Palencia, con un global tri tral de 48.839.147; Guardo, 5.752.877; Baños de Cerrato, 4.755.440; Aguilar de Campoo, 4.429.118; con más de un m hay 12 municipios y el resto cantidades inferiores al millo

GRAN AREA DE EXPANSI DE CASTILLA Y LEON

El Consejo de Ministros en reunión del pasado día 27 del tual, aprobó una Orden del nisterio de Obras Públicas y banismo por la que se resu parcialmente el Concurso de neficios de la Gran Area de pansión Industrial de las pro cias de Castilla la Vieja y L

Entre los expedientes califica se encuentran los correspond tes a tres empresas palenti

D. Mariano Pajares de la Gra
D. Eladio Rodríguez Barre
Proteínas Industriales, S. A

Después de esta Orden Min rial las empresas ya califica acogidas a los beneficios de Gran Area son las siguientes:

Empresa: Hostales Suco, S. actividad: Hotel Castilla V localización: Palencia; Inver (millones de ptas.): 171'7; ca cación: A - 15 %; subvenci 22.920.000.

Hormigones Saldaña, S. Hormigones Preparados; Ren de a Vega; 60'5; B-5%; 1.817

Explotación Agropecuaria L de Ucieza S. A.; Explotación cino; Loma de Ucieza; 5 A-s.s.; —.

Doña Jacoba Santamaría; A sania Textil; Aguilar de Camp 5'7; A-30%; 1.056.900.

D. Baltasar Merino; Obrad Aguilar de Campoo; 9'5; A-25 1.080.500.

Galletas Gullón, S. A.; Gallet Aguilar de Campoo; 43'7; A-20 7.973.000.

D. José María Báscones, Ob dor; Aguilar de Campoo, 4'6; 25%; 687.750.

Cooperativa Textil Cisner Textil; Cisneros; 19'7; A-25 4.929.795.

D. Luciano Amor; Hotel R dencia; Monzón de Campos, 19 A-10%; 18.574.847.

Sociedad Agraria de Transf mación número 11.684; Fábr de piensos; Carrión de los Cond 36'2; A-15%; 2.308.950.

D. Jesús Ortega Peña; Gan ovino; Aguilar de Campoo; 1 A-25%; 3.387.000.

Proteínas Industriales, S. A.; P teína Industrial; Quintana Puente; 30'0; A-24%; 7.200.000.

D. Mariano Pajares de la Gr ja; Hotel-Residencia; Palen 171'4; A-15%; 25.710.000.

D. Eladio Rodríguez Barrei Hostal; Amusco; 21'3; A-20 4.270.000.

Se han calificado positivame hasta el momento estos 14 en dientes que suponen una invers de 838'4 millones de ptas. con que se crearán 176 nuevos pues de trabajo.

Las subvenciones concedidas cienden a 101.915.792 ptas. In pendientemente de la subvenc se les ha concedido preferen en la obtención de créditos ofi les y desgravaciones fiscales impuestos y taxas de la Admi tración Central y de las Corpo ciones Locales.

LETRAS DE LUTO

—Confortado con los Santos cramentos, ha entregado su ma a Dios, en Madrid, don Va tín Alonso Rojo, médico.

Durante muchos años vino e ciendo la Medicina en Palen donde dejó patentes muestras su vocación, competencia y profesional Asimismo, fueron verbiales en el finado su tr sencillo y abierto, buenos se mientos, cultivado espíritu y ballerosa conducta, que le g jearon el reconocimiento y a cio de cuantos le conocieron; lo que su muerte ha sido muy tida.

Expresamos nuestro pésam su apenada esposa doña Carm Suárez; hijos don Luis - Ma don Alfonso y don Javier; h políticas, hermana doña Na dad Alonso Rojo; nietos y de familia.

M.C.D.2022

AJEDREZ

ACTUACION PALENTINA EN TORNEOS NACIONALES

COMENTARIO Y DESARROLLO DE UNA PARTIDA DE ALVARO FERNANDEZ

La época del año que abarca desde el 1 de junio hasta el 31 de octubre es abundante en torneo abierto como su nombre indica es aquél en el que pueden participar cuantos aficionados al ajedrez lo deseen, aunque no hayan participado anteriormente en ningún otro tipo de torneos. Este tipo de competiciones en España suelen estar patrocinados por la industria hotelera que avala el desarrollo del mismo, si tenemos en cuenta que la Federación Catalana cuenta con un gran número de jugadores, es lógico esperar que en esa región se produzcan este tipo de torneos, como así ocurre en la actualidad. Por norma general los torneos se suelen reptir cada año así por ejemplo este año se ha celebrado el Vtorneo de Calella, el IV de San Picafort, el V de Zamora, etc

Uno de los torneos con más prestigio es el de Calella que se celebró este año del 1 al 10 de octubre pasados a la distancia de diez rondas, reuniendo en su primer grupo a un número bastante considerable de buenos jugadores. Este torneo tiene la peculiaridad de que se hacen dos grupos, en el primero juegan todos los titulados internacionales los preferentes, y en el segundo el resto de los jugadores.

Este año tuvimos un jugador palentino en cada uno de los grupos. En el grupo fuerte jugó García Lafuente que acababa de jugar el torneo nacional por equipos y que tras un comienzo titubeante, quizás debido al cansancio que le produjo la anterior competición, consiguió reaccionar para ganar seis partidas seguidas y hacer unas tablas en la última ronda que le supuso quedar en el tercer puesto empatado con el cuarto, quinto y sexto delante de maestros internacionales como el colombiano Castro, el alemán Taeger, el italiano Paoli, el español Ochoa, el inglés Davis, etc. El torneo lo ganó el actual campeón de España, Rivas, que demostró estar en un gran momento de forma.

En el segundo grupo, jugó el palentino Alvaro Fernández que a pesar de no jugar a un buen nivel consiguió el segundo puesto totalizando 7 puntos y medio de un total de 10 posibles; sin embargo, hizo alguna partida interesante, en la que nos muestra su buen juego, como la que a continuación les presento, partida que se jugó en la última ronda y que decidía el segundo puesto.

B. Poblet D. (Federación Catalana). N. Alvaro F. (Federación Palentina)

1: P4R—P4AD (defensa siciliana; 2: C3AR—P3D; 3: P4D—PxP; 4: CxP—C3AR; 5: C3AD—P3TD (variante Uajdorf de la defensa siciliana, una de las líneas más difíciles de la defensa siciliana); 6: A5CR — P3R; 7: P4A—A2R; 8: D3A—D2A; 9: O-O-O—CD2D; 10: A3D—P3T; 11: D3T—P4CD; 12: TR1R—P5C!? (interesante jugada, si 12... A2C parece interesante para las blancas el sacrificio temático; 13: C5D—PxC; 14: P5R... con un ataque muy fuerte, es importante mantener el alfil en 1A para eliminar esta posibilidad, otras posibilidades para las negras son 12... C3C o 12... C4A); 13: C32R—C4A, 14: AxC... (prácticamente forzada, pues las negras están atacando el peón de rey y jugadas como 14: C1C son muy lentas); 14... CxA! jaque. (Esto es mejor que 14... AxA pues en este caso las blancas pueden jugar 15: R1C! y después tomar en 3D con el peón con lo cual ocuparían rápidamente la columna abierta AD con sus torres y obtendrían un buen juego.

Ahora las blancas deben tomar el caballo de 3D con un torre o su dama, puesto que la dama ya cumplió su misión en 3T se deciden por activar esta pieza); 15: DxC—AxA; 16: P5T?! (Dudosa jugada, lo correcto era 16: C3AR que obliga al negro a defender su peón dama con 16... A2R quitando la activa pieza de 3A, por otra parte mejor que la textual era 16: P4CR); 16... O-O!; 17: P4C... (es interesante 17: PxP—PxP, aunque esto obsequia al negro la columna AR, las blancas pueden intentar un ataque a los peones colgantes del negro, en cualquier caso esto es mejor que lo que después se jugó en la partida, es interesante observar que el alfil negro de las casillas negras del flanco de rey es el dueño de las débiles casillas negras 4TR 5CR 6AR. Las negras han obtenido una buena partida). Ahora las negras se enfrentan al problema de desarrollar su alfil blanco por 2CD o 2D; normalmente en esta variante se suele hacer por 2CD, pero en esta posición concreta será más activo desde 2D pero para ello tienen que contar con la debilidad de su peón dama; 17... A2D!!; 18: 63A... (Las blancas a la vez que preparan P4TR atacan al débil peón dama); 18... TR1D (esta es la idea que había detrás de 17... A2D, si 19: DxP—D5T; 20: R1C (única pues 20: P3T es muy mala), A4CD; 21: D4A—TxT; 22: TxT—AxC ganando. La idea central de esta jugada es que las negras ganan dos tiempos muy importantes con 19... D5 y 20... A4CD, con lo cual no necesitan quitar el alfil de 3A para defender su peón dama, y es aquí donde se ve que lo correcto para las blancas en la jugada 16, era 16: C3A y no ahora).

19: P4TR—TD1A! (las negras han puesto ya todas sus piezas en juego, es claro que las negras están mejor, si las blancas continúan de forma optimista con 20: P5C... las negras contestan 20... A4CD; 21: D3C (única)—P4TD amenazando P5T y el ataque negro es mucho mejor que el blanco); 20: T2D?... (El error decisivo había que jugar 20: D2D para poder resistir); 20... A4CD; 21: D3R... (si 21: D3C...; 21... A5A seguido de D5T pues 22: DxP se contesta con 22... T1C); 21... D5T; 22: R1C—AxP; 23: RxA... (Es obligado tomar, pues si no se hace así el alfil negro se coloca en 6AD con amenazas de mate imparables); 23... T6A; 24: T3D... (si 24: CxT—D6T jaque; 25: R1T (si 25: R1C—PxC con mate inevitable); 25... PxC; 26: T1C—A5A; 27: T3C—AxT; 28: PAxA—D8A mate, y si las blancas en su movida 24 juegan la dama las negras juegan simplemente 24... D6T jaque seguido de 25... TxC recuperando la pieza con fuerte ataque, lo que da una posición claramente ganadora); 24... D6T jaque; 25: R1C... (si 25: R1T—AxT; 26: CxT... —si 26: PxA—T7A es decisivo—; 26... DxCj27: R1C AxP jaque; 28: R1A—A6D jaque seguido de T1A con amenazas imparables, en el peor de los casos las negras quedan con amplia ventaja material); 25... AxT (lo más sencillo, se amenaza TxP y como las blancas tienen calidad de menos están obligadas a tomar o el alfil o la torre si 26: PxA... basta con 26... TxP seguido de TxC con posición ganada); 26: CxT—PxC; 27: D6C... (si 27: D1A—T1C jaque; 28: R1T—T7C decide. Ahora las blancas amenazan DxT a la vez que defienden el mate de 7C y si las negras contestan 27... T1A pueden jugar 28: D3C obligando al cambio de damas con alguna posibilidad de tablas a cambio del peón de menos (y no 28: PxA... por 28... P7A jaque seguido de P8A (D) jaque ganando). Pero las negras disponen de un excelente broche para rematar la partida; 27... A4C!! Las blancas abandonan, no hay nada contra D7C mate.

Tiempo blancas 2 horas, 28 minutos

Tiempo negras, 1 hora, 16 minutos

F. García

ORACION AL ESPIRITU SANTO

Espíritu Santo, Tú que me aclaras todo, que iluminas todos los caminos para que yo alcance mi ideal, Tú que me das el don divino de perdonar y olvidar el mal que me hacen y que en todos los instantes de mi vida estás conmigo, yo quiero en este corto diálogo agradecerte por todo y confirmar que nunca quiero separarme de Ti por mayor que sea la ilusión material. Deseo estar contigo y todos mis seres queridos, en la gloria perpetua. Gracias por tu misericordia para conmigo y los míos.

(La persona deberá rezar la Oración durante tres días seguidos sin decir el pedido. Dentro de los tres días será alcanzada la gracia más difícil que sea. Publicar en cuanto se reciba la gracia).

Agradece la gracia alcanzada

A. R. H.

TENIS

9-3 AMERICA VENCIO A EUROPA

MCENROE GANO EL ULTIMO PARTIDO A LENDL

Barcelona, 3. (Efe). — Vitas Gerulatis ha derrotado a Manuel Orantes por 7-6 y 6-1, en el décimo encuentro del torneo de tenis Europa - América que se disputa en el Palacio Municipal de los Deportes de Barcelona.

Con esta victoria del norteamericano Gerulatis los representantes de America aventajan a los jugadores europeos por siete victorias a tres.

Gerulatis y Orantes, sin lugar a dudas, han protagonizado el peor partido que se ha visto en la confrontación europea - americana.

El juego de ambos tenistas ha estado lleno de despropósitos, ya que pelotas sin aparente peligrosidad eran mandadas fuera de la pista ante la sorpresa de los aficionados.

En el primer set Gerulatis, que ha venido a menos a lo largo de este torneo, falló estrepitosamente en la devolución de pelotas fáciles. Lo mismo puede decirse de Orantes que, en este primer set, aún dejó constancia de su buen hacer en un par de voleas.

Lo apretado del resultado en este primer set, forzando incluso un "tie breack", no se debió a la lucha de ambos jugadores, sino a los fallos.

En el segundo set, Orantes y Gerulatis ofrecieron aún un peor espectáculo, cometiendo faltas dobles y errando pelotas en muy buenas condiciones para remachar el tanto

En este segundo set, Manuel Orantes, falló totalmente tanto en los saques como en las devoluciones, lo que se pone de manifiesto en la abultada derrota ante Gerulatis, que tampoco mejoró su juego con respecto al anterior.

VILAS VENCE A PANATTA

EUROPA, 3; AMERICA, 8

Barcelona, 3. (Efe). — El argentino Guillermo Vilas ha vencido al italiano Adriano Panatta por 6-3 y 6-3, en el penúltimo partido del torneo "Europa América", que se disputa en el Palacio M. de Deportes de Barcelona.

Prácticamente lleno el recinto de juego, unos 6.000 aficionados, para presenciar este encuentro entre Panatta y Vilas que se adjudicó el argentino ante un italiano que falló muchas bolas.

Panatta arriesgó mucho en el primer set y subió con mucha frecuencia a la red, pero en muchos casos con demasiada precipitación.

El italiano falló muchas voleas en la red, mientras que el "passing-shot" de Vilas era hoy inalcanzable, lo que hizo que éste se adjudicará el primer set por 6-3 consiguiendo romper el servicio de su rival en el sexto juego.

El segundo set se inició con características similares, consiguiendo el argentino el "break" en el primer juego y ganar su siguiente servicio en blanco. Pese a algunas genialidades de Panatta, Vilas siguió mostrándose muy preciso, adjudicándose todos sus servicios, para repetir el 6-3 del primer set, dando el octavo punto al equipo americano, por solo tres del europeo.

MCENROE VENCIO A LENDL

Barcelona, 3 (Efe).—El norteamericano John McEnroe ha vencido al checo Ivan Lendl por 4-6, 7-6 y 6-1, en el último partido del torneo de tenis entre Europa y América.

Los norteamericanos han conseguido nueve victorias y los europeos 3.

El equipo ganador se embolsa cuarenta millones de pesetas y el perdedor, dieciseis.

Gracias,

ESPIRITU SANTO

por los favores recibidos.

C. F.

FELICITACIONES

ADORNOS DE NAVIDAD

TACOS DE MESA Y DIETARIOS

LIBRERIA DIARIO-DIA

MAYOR, 67—TELEFONO 74-04-17

M.C.D.2022

EN VALENCIA Y MADRID

ENTRENAMIENTO DE LAS SELECCIONES DE FUTBOL

SANTAMARIA: "HAY QUE BUSCAR UN BLOQUE QUE ATAQUE Y DEFIENDA"

Valencia, 3 (Efe). — Los veintiocho jugadores que acudieron a la convocatoria del seleccionador nacional de fútbol, José Emilio Santamaría, realizaron ayer un entrenamienteo en las instalaciones deportivas que el Valencia C. F. posee en Paterna.

Tras una primera sesión de ejercicios y calentamiento, los jugadores formaron dos equipos de once jugadores que disputaron entre sí un partido de algo más de media hora de duración cada una de las partes .

Por un lado, y con uniforme azul, jugaron: Sempere, Juan José, Arias, Canito, Angel, Sánchez, de Andrés, Estella, Ito, "Pichi" Alonso y Juani.

Con peto blanco, se alinearon: Miguel Angel, Camacho, Alesanco, Giménez, Gordillo, Alonso, Víctor, Zamora, Marcos, Satructegui y López Ufate.

En la segunda parte los porteros cambiaron de equipo, y en el cuadro azul entró Maceda por Víctor, y Esteban por Marcos. Faltando 10 minutos para el final, Alonso fue asistido de un golpe en la banda, y aunque no tuvo mayores consecuencias, ya no jugó el resto del partido.

Además de los hombres que intervinieron en el partido, estuvieron en la banda haciendo ejercicios suaves: Arconada, que tiene un dedo de la mano lesionado; Celayeta, que se encontraba cargado de gemelos; Tendillo, con milestias en el muslo; Saura, al que le habían quitado unos puntos; y Esteban, que, aunque también con molestias, jugó unos minutos en la segunda parte.

Al final, el equipo del peto azul (o segundo equipo) venció por dos goles a uno, marcados todos ellos en el segundo tiempo. Alonso y Estella, por una parte, y Satrústegui por la otra, fueron los goleadores.

Finalizado el entrenamiento, Santamaría manifestó que lo importante era la convivencia. "Los muchachos —dijo— entran en contacto y van tomando confianza. No se puede hacer más entrenamientos para no entorpecer el trabajo de los clubs, pero hay ilusión por estos entrenamientos, pues siempre se aprende y se corrigen fallos".

Sobre las conclusiones de este entrenamiento, Santamaría afirmó que "se hacen ocasiones, aunque falta la puntilla de los goles. La regularidad es buena, no les quema el balón, lo juegan bien y se apoyan ente las líneas. El retraso en comenzar la Liga ha hecho que la puesta a punto tardase más en llegar, pero ya se va consiguiendo".

El tema de los jugadores ausente de este entrenamiento fue suscitado por los informadores respondiendo Santamaría que "hasta el último momento todos pueden ser útiles para la selección. Se va llamando a los que tienen una continuidad. Solsona tiene grandes condiciones, al igual que Quini, y pueden ser útiles en cualquier momento".

"Ahora exijo a los jugadores el rendimiento que pueden dar —dijo más adelante—. No hay que olvidar que se ha perdido el poderío de los clubs en el concireto europeo. Vamos a ir a más, y al final ya se les podrá pedir que den el todo por el todo".

"Yo soy optimista desde el primer día. Hasta ahora, cuando hemos jugado al ataque, hemos perdido, y, con actuaciones discretas, hemos ganado. Poco a poco se va viendo mejor fútbol, y a la primavera debemos intentar llegar con un 90 por ciento de forma. Hay que procurar jugar en acordeón y abanico, apoyándose mutuamente todas las líneas. Formar un bloque que igual ataque que defienda" .

Finalmente, y respecto a los próximos compromisos contra Bélgica y Escocia, Santamaría afirmó que "se trata de dos selecciones fuertes, con un esquema consolidado desde hace tres años, y que nos van a exigir mucho".

ENTRENAMIENTO DE LAS SELECCIONES SUB-16 Y SUB-18

Madrid, 3 (Efe). — Ayer, en el campo de Ciudad Pegaso, ha habido un entrenamiento de las selecciones españolas de fútbol sub-16 y sub-18, a las órdenes de Mariano Moreno. El partido de entrenamiento terminó con la victoria de los "mayores" por 5-ó (2-0 en el descanso).

Las alineaciones iniciales fueron estas:

Sub-18: Ablanedo, Perellada, García, Morgado, Martín, Viñals, Romo, Marín, Vazquez, Nadal y Ramos. En el transcurso del encuentro salieron Pedro por Ablanedo, Alcalde por Perellada, Sánchez por Viñals, Torrecilla por Romo, Pinki por Nadal —que volvió a entrar— y el llamado a última hora Lema, del Celta, por García.

Sub-16: Alia, Costa, Potino, Solana, Robi, Eduardo, Blanco, Pardeza Higueras, Miralles y Bon. También jugaron: Villanueva por Ala, Blanco por Robi, Jiménez por Pardeza, Ferrer por Miralles y Arnal por Bon.

Los goleadores fueron el sevillista Vazquez, con tres tantos, Ramos del Hércules, y Alcalde, del Ensidesa.

Este entrenamiento se realizó como preparación de los próximos encuentros entre Portugal y España, el sub-16, del Campeonato de Europa, y el sub-18, amistoso, que se disputarán en Setubal el próximo 8 de diciembre.

COMITE DE COMPETICION

Clausurado por un partido el campo del CELTA

APERCIBIMIENTO DE CIERRE AL HERCULES Y VALLADOLID

Madrid, 3. (Efe). — El Comité de Competición de la Real Federación Española de Fútbol, en su reunión de ayer, ha tomado, entre otros acuerdos, el de clausurar por un partido oficial el campo del Celta, "Balaídos".

Primera División:

Jugadores:

Suspender por dos partidos a Linares (Cádiz), por producirse de manera violenta con un contrario.

Suspender por un partido a Fortunato (Las Palmas), por protestar insistentemente al árbitro, y a Cartagena (Hércules), por acumulación de amonestaciones.

Amonestar con advertencia de suspensión a Molinos (Español) y Peruena (Betis), por desconsideración con un contrario; y a Ferrer (Castellón), por juego peligroso.

Clubs:

Multa y apercibimiento de cierre de campo por incidentes graves del público al Hércules y al Valladolid D.

Segunda División:

Jugadores:

Suspender por tres partidos a Javi (Celta), por insultar al árbitro.

Suspender por dos partidos a Gelo (Celta), por producirse de manera violenta con un con rio.

Suspender con un partido a ra (Coruña), Juan Carlos (E gos) y Gómez (Celta), por mulación de amonestaciones.

Clubs:

Multa y clausura de campo un partido oficial al Celta incidentes del público de esp gravedad

Directivos:

Incoar expediente en rela con las manifestaciones form das por el presidente del C referente al arbitraje del enc tro disputado contra la U. D. lamanca.

Segunda División A:

Jugadores:

Suspender por cinco partid Díaz (Tenerife), por agresió un contrario originaria de gravе habiendo mediado pro ción.

Suspender por dos partido Irusta (Baracaldo) y Clos celona At.), por producirse manera violenta con un con rio.

Suspender por un partido a to (Tenerife) Ford (Antequ no), Bañeras (Tarragona), Bl (Portuense) y Martínez (Bada por acumulación de amonest nes.

FUTBOLERIAS

Buscando un revulsivo: El Castellón ha cesado al entrenador, JOANET

ADMITIDA A TRAMITE LA QUERELLA CONTRA CABEZA

JOANET, CESADO COMO ENTRENADOR DEL CASTELLON

Castellón (Efe).—Benito Joanet ha sido cesado anoche como entrenador del Castellón, por acuerdo adoptado por mayoría de la junta directiva.

Benito Joanet, no obstante, continuará en el Castellón como asesor técnico. Le sustituye en la preparación del primer equipo el sudamericano Osman Bendezu, paraguayo que vena actuando como segundo entrenador desde hace tres temporadas.

En su tarea, Osman, que obtuvo el título nacional de entrenador en el último curso celebrado, contará con la colaboración del actual secretario técnico, el ex jugador valencianista Juan Muñoz.

La decisión de la Junta Directiva, según se ha informado a Efe, obedece al deseo de lograr un efecto revulsivo que haga reaccionar al equipo tras la serie de descalabros que está sufriendo esta temporada.

En general, se considera a Benito Joanet como un entrenador competente y de grandes condiciones. La directiva del club castellonense ha manifestado que se ha tomado esta medida como revulsivo

ADMITIDA LA QUERELLA CONTRA CABEZA

Madrid (Efe).—El Juzgado de instrucción número siete de Madrid ha admitido a trámite la querella presentada por más de veinte árbitros de primera división, contra Alfonso Cabeza Borque, presidente del Club Atlético de Madrid.

El presidente atlético ha sido citado a declarar ante el juez el próximo día 10 de diciembre las diez y cuarto de la mañ

El Juzgado número 7 ha a to sumario de urgencia, co número 216-81 y ha ordenado se practiquen las diligencias licitadas por los querellante

La querella está encabe por Alvarez Marguenda, del legio andaluz —árbitro del mico encuentro del pasado entre el Atlético de Madrid Real Zaragoza— y fue form da por «delitos de injurias y lumnia», a raíz de la publica de unas declaraciones de A so Cabeza, en el diario «Ma el pasado 29 de octubre y e «Diario Cádiz».

El abogado de los querella es el letrado Alfredo Flórez za y el procurador Vila R guez.

MIR AL SABADELL

Sabadell (Barcelona) (Efe El ex jugador del Barcelon Tarrasa Miguel Mir, firmó trató anoche con el C. D. S dell, por lo que resta de tem rada, según ha confirmad Efe fuentes oficiales.

El jugador Mir viene entren do con la plantilla desde varios días, pero ayer el en nador Foli le indicó que efec se una revisión médica, que resultado positivo, por lo qu directiva acordó el aceptar e caje.

Mir cobrará un millón de p tas en concepto de ficha de trato por esta temporada.

PINTINHO, SANCIONADO NUEVAMENTE

Sevilla (Efe).—El jugador sileño Carlos Alberto Pinti ha sido sancionado nuevam por su equipo, el Sevilla F Club, según acuerdo de la ta Directiva.

Pintinho fue sancionado apenas un par de semanas la junta directiva sevillista, consideró que su actitud y en pec al unas polémicas declar nes que había efectuado, no las más adecuadas para un portista, por lo que le multó 200.000 pesetas.

REUTEMAN NO VOLVERA A CORRER

Buenos Aires, 3 (Efe). — El piloto argentino Carlos Alberto Reutemann ha dicho que sólo un milagro puede hacer que vuelva a correr Fórmula Uno.

Reutemann ha regresado a Argentina para pasar las fiestas de Navidad y fin de año con su familia.

EDDY MERCKX REGALO UNA BICICLETA AL REY DON JUAN CARLOS

Madrid, 3 (Efe). — El ciclista belda Eddy Merckx, hoy dedicado a la fabricación de bicicletas, ha regalado ayer una de ellas a Su Majestad el Rey don Juan Carlos, que le ha recibido en el palacio de La Zarzuela.

Merckx ha acudido a la audiencial real acompañado por el director deportivo del equipo "Kelme", Rafael Carrasco, y el distribuidor de sus bicicletas en España, Enrique Otero.

El obsequio al Monarca es una genuina bicicleta de competición, con un peso de 8,500 kilos y diez desarrollos.

Nuevo grupo de VIVIENDAS

Emplazamiento: AVDA. DE ASTURIAS (Esquina Calle NAVAS DE TOLOSA)

Viviendas de Protección Oficial

= MOPU Viviendas de Protección Oficial. Número Expediente 34-1-0016/81.
= Calificación provisional: 18 de mayo de 1981
= Terminación aproximada: Marzo de 1982
= Percibir cantidades a/c: 27 de noviembre de 1981

Información y venta: Construcciones Salvador, S. A.

Calle Balmes, núm. 12. Teléfonos 720892 y 720286. PALENCIA

M.C.D.2022

GUARDO

- JORNADAS CULTURALES: CONCIERTO DE POLIFONIA VOCAL Y COLOQUIO SOBRE DEPORTE
- III JUSTAS POETICAS NAVIDEÑAS
- FESTEJOS EN HONOR DE SANTA BARBARA Y LA EMPRESA DE ERT
- CONCURSO DE TARJETAS NAVIDEÑAS EN LA BIBLIOTECA MUNICIPAL

n, sábado a sábado, cele-
e las Jornadas Culturales
rtivas de Otoño, organi-
or la Comisión de Cultura
rtes del Ayuntamiento en
ación con diversas enti-

sado día 21 y en la igle-
San Juan Bautista se ce-
anunciado concierto de
a coral a cargo del Cuar-
atrocento, que tuvo una
ca intervención. Este co-
sal no pudo estar en este
perativos de un viaje tu-
lpa. Sin embargo, me in-
onvenientemente pregun-
varias personas que asis-
Todos los preguntados ha-
alido entusiasmados del
o. El acto fue de una fi-
una calidad musical rara
templado en Guardo. Mu-
tó. Y lo que es mejor la
de San Juan presentaba
nífico aspecto de público
uió en completo silencio
intas piezas interpretadas
Cuarteto Quatrocento, in-
por obras religiosas, ma-
y piezas del folklore. Un
ito.

el contrario este último
día 28, a las siete de la
en salón del Ayuntamien-
lebró la conferencia, muy
unciada, sobre el deporte.
conferencia fue un co-
charla amenizada y di-
or Carlos Corcuera y Ene-
Antolín, ambos de Palen-
bradamente conocidos en
te provincial. Poco pú-
istió, pero predominando
nes. Se habló del deporte en general, de la mutualidad deportiva, del patronato municipal de deportes y de los campeonatos escolares. Lo más positivo de todo este animado coloquio fue el que todos salieron convencidos que en Guardo hay que crear el patronato municipal de deportes y canalizar todo este deporte no federado que existe en nuestra localidad, que ya está bien de tanto torneo, campeticiones, grupitos por todos los lados y todos a su aire y queriendo anular a los demás, sin medios, sin material y sin instalaciones adecuadas. Sí; es preciso un patronato que dirija, organice todo este maremagnum deportivo guardense.

El próximo acto de estas Jornadas de Otoño tendrá lugar el día 12 de diciembre, en la biblioteca pública Municipal, organizado, como se dice antes, por la Comisión de Cultura, en colaboración con el Ayuntamiento guardense y con el Centro Provincial Coordinador de Bibliotecas de Palencia. En él intervendrá el grupo «Junqal», ese animoso grupo de jóvenes de Guardo que están dando un ejemplo de que con voluntad y entusiasmo se logra todo. La primera parte consta de una proyección audiovisual creada por el redactor de la "Emisora "La Voz de Palencia", Antonio Rubio y que lleva el título de Literatura y las Artes".

III JUSTAS POETICAS NAVIDEÑAS

Cuando esta crónica salga a la luz ya se habrán fallado las III Justas Poéticas Navideñas, ese concurso nacional, organizado por el Grupo Literario Guardense en colaboración con el Grupo de Empresa de ERT (Explosivos).

Este certamen ha sido todo un éxito este año, ya que sus bases se han difundido totalmente por toda España, en periódicos y emisoras de radio de todas las provincias españolas. La respuesta ha sido masiva: cerca de doscientos trabajos se han recibido. Todo un record.

Recordemos que se han establecido dos premios: El primero de 20.000 pesetas y jarra de trampa, realizada en el taller de alfarería Boardo", que ha sido para el mejor poema presentado. Este premio está patrocinado por la Caja Rural de Guardo y el CIT local. El segundo premio, diez mil pesetas y cerámica de Guardo, está reservado para poetas productores de ERT o sus familiares directos.

La entrega de premios tiene lugar en un acto literario-musical a celebrar en el cine Bravo el día 3, jueves, a las ocho de la arde.

FESTEJOS EN HONOR DE SANTA BARBARA EN LA EMPRESA DE ERT

Como todos los años, la empresa guardense de ERT se dispone a celebrar la fiesta de su Patrona, Santa Bárbara Los actos a celebrar son los siguienes:

Día 28 de noviembre, a las cuatro de la tarde y en el Campo de Tiro "El Cristo", tiro al plato entre tiradores de las empresas de ERT y Terminor.

Día 1, martes, proyección en el Cine Bravo, en dos sesiones de ocho y diez y media de la noche, la película de José Luis García, "Las verdes praderas".

Día 3, jueves, a las ocho de la tarde y en el cine Bravo, acto literario-musical con las III Justas Poéticas Navideñas, la Coral de Guardo y el Grupo "Junkal".

Día 4, festividad de Santa Bárbara", a las doce misa solemne en la iglesia de Santa Bárbara.

A la una del mediodía, entrega de premios a productores, entrega de trofeos a los ganadores de los distintos campeonatos de mus, ajedrez, etc., celebrados y vino español en el comedor de la empresa.

Día 6, domingo, a las once de la mañana, entrega de premios del I Concurso de Pintura Infantil y Juvenil. A las once y media, en el cine Bravo, proyección de la película para niños, "Miguel el travieso".

CONCURSO DE TARJETAS NAVIDEÑAS EN LA BIBLIOTECA PUBLICA

La Biblioteca pública municipal ha organizado un concurso de tarjetas navideñas para chavales y jóvenes de Guardo. Este interesante concurso está organizado por la Biblioteca de Guardo en colaboración con el Centro Provincial Coordinador de Bibliotecas y el Ayuntamiento de Guardo. Se establecen tres categorías, según las edades, y hasta 17 años. Los premios son tres por categoría y consisten en premios en metálico y lotes de libros. Los dibujos navideños se harán en cartulina en tamaño de una postal y se entregarán en la citada Biblioteca antes del 22 de diciembre. Todos los interesados en participar deben conocer las bases completas y para ello debe dirigirse a la Biblioteca Municipal de 6 a 8 de la tarde, donde están expuestas y se les aclararán las dudas que tengan.

Con todos los trabajos presentados se montará una interesante exposición en la citada Biblioteca, que estará abierta todas las Navidades, excepto los festivos.

El Corresponsal

ENCION: TELESUM
BAZAR INTERNACIONAL
PROXIMA APERTURA
nso Fernández de Madrid, 2 .Tfno. 748644

VENTA DE BAÑOS

IMEMORACION DEL TERCER ERSARIO DE LA CONSTITUCION

untamiento y por consi-
todas las fuerzas demo-
que lo integran; invitan
par a todos los ciudada-
unidades de vecinos, aso-
, entidades deportivas y
s, centros de enseñanza,
tc., de Venta de Baños, a
s que con este motivo se
án el día 6 (domingo), a
de su mañana, en la Pla-
za de la Constitución (Ayuntamiento), en defensa de las libertades públicas y democráticas programadas en la Constitución.

Asimismo se invita al vecindario en general, que para mayor realce y adhesión a la Constitución, se engalanen con la bandera española, balcones y ventanas de las casas.

EL CORRESPONSAL

UTOMOVILES
EGUNDA MANO REVISADOS
VEA EXPOSICION
INCLUSIVE SABADOS TARDE
AUPASA

DESDE CERVERA DE PISUERGA

LA PRESENTACION DEL SELLO DE LA TABLA DE JUAN DE FLANDES.- IMPORTANTES CHARLAS CULTURALES.-DATOS DEL MERCADO REGIONAL

Enorme interés y gran júbilo el puesto por esta villa de Cervera ante los actos conmemorativos de la emisión del sello navideño de Correos sobre la tabla de Juan de Flandes con la "Adoración de los Reyes" de nuestra iglesia parroquial.

Los días 27, 28 y 29, en el salón de actos del Ayuntamiento, se celebró la exposición filatélica que fue visitada por numerosísimo público que seguían con mucho interés las valiosas colecciones de sellos que allí estaban representadas.

Fueron muchas las personas que también hacían sus compras de sellos y postales en las que figuraba nuestra tabla.

El domingo día 29, ha sido un día grande para nuestra villa. A la una de la tarde en el colegio "Regina Pacis", tuvo lugar la presentación del sello, proyectándose una película sobre la tabla y varias obras de diferentes localidades de nuestra provincia todas ellas de un gran valor histórico.

En la presentación de los sellos intervino nuestro alcalde don Jesús Juez Gómez; el párroco don Daniel Fernández (que tanto interés ha puesto para que esto que hoy se celebra llegara a ser una realidad); el subsecretario de Transportes y Comunicaciones, señor Guerra Zunzunegui, así como otras personalidades que han asistido a este interesante acto.

Por último, se llevó a cabo la celebración de la clausura de la exposición de temas navideños, en la cual formaban parte cinco interesantes colecciones que llamaban poderosamente la atención de todos los asistentes.

Cerraron el acto los coros y danzas de la vecina localidad de Arbejal que han sido muy aplaudidos durante sus actuaciones, puesto que de sobra son conocidas las mismas por diferentes provincias españolas donde están cosechando grandes éxitos.

IMPORTANTES CHARLAS CULTURALES

La asociación socio - cultural "Cervera más allá", dentro del programa que viene desarrollando, celebró unas conferencias-coloquio en el colegio "Regina Pacis", con los siguientes actos: Día 23 conferencia a cargo de don Ernesto Martínez Lozano, notario de esta villa, sobre el tema "Herencia y sucesiones" El día 24 le tocó el turno a doña María Dolores Villar Villanueva, abogada, con el tema "Comentario sobre la ley del divorcio". El 25, intervino doña Casilda Ordóñez de Hervella, catedrática de Filosofía y Letras, sobre el tema "La mujer hoy". Y el 26, último día, intervino don Antonio Navarrete Pardo que disertó sobre "Funcionamiento de las Corporaciones Locales"

Gran esfuerzo el que han realizado todos los oradores para dejar complacidos como así ha sucedido a todos cuantos han acudido, siendo varias veces interrumpidos por las grandes ovaciones recibidas.

La Asociación "Cervera más allá", tiene programado la proyección de preciosos audiovisuales durante los próximos días 5 al 8 con motivo del concurso regional que hay programado y se concretarán sobre toda la región castellano - leonesa y de nuestra zona, siendo el horario fijado de las nueve de la noche.

DATOS DEL MERCADO REGIONAL

Nuestro hermoso recinto ganadero ha visto aumentado considerablemente la entrada de ganado con respecto a la anterior. Han cruzado el ferial 321 cabezas de ganado distribuidas en 178 de vacuno mayor, 33 de menor y 110 ricos terneros. Ochenta y un medios de locomoción han transportado este ganado con una entrada de 129 turismos y 164 peatones.

Muchos compradores y vendedores de diferentes provincias que, según parece, unos y otros han salido satisfechos de los precios.—*MINO.*

"CERVERA MAS ALLA"

CONCURSO NACIONAL DE AUDIOVISUALES

El pasado día 30 finalizó el plazo de envío para el concurso de montajes audiovisuales, convocado por la Asociación "Cervera más allá", de Cervera. Hecha la selección entre los recibidos, han quedado clasificados para su proyección en los días que dura el concurso los que detallamos a continuación

Proyección del día 5 de diciembre, a las nueve de la noche: "La bella desconocida" "Inagotable y sorprendente Palencia", "Sinfonía de la montaña".

Proyección día 6 de diciembre, siete tarde: "España y olé", "Fiesta en Castilla" "Milán".

Proyección día 7 de diciembre, nueve noche: "El reposo de una reina", "Rompamos las fronteras, es Navidad", "Y nos fuimos a Curavacas".

Proyección día 8 de diciembre, siete tarde: "Pisa", "Y también hay arte" "Calendario cerverano", "Valencia en fiestas".

ALBERTO RAMOS FERNANDEZ
ESPECIALISTA EN ENFERMEDADES DEL CORAZON
POR EL INSTITUTO NACIONAL DE CARDIOLOGIA DE MEJICO
Consulta: 4 tarde, previa cita.
C/. Teniente Velasco, 14, 3.º - A — Teléfono 72 24 72 — PALENCIA

GABINETE DE PSICOLOGIA APLICADA
— ORIENTACION - REHABILITACION
— Problemas del Aprendizaje: RETRASOS - DISLEXIAS
— Trastornos del lenguaje y personalidad.
Mayor, 103 (antes 147), 1.º drcha. Teléfono 741626 PALENCIA

Dr. D. JOSE LUIS ALONSO TRECEÑO
Jefe del Servicio de Otorrinolaringología de la Residencia Sanitaria «Lorenzo Ramírez»
GARGANTA, NARIZ, OIDOS
Consultas tardes: 4 a 7,30, previa petición de hora
Calle Mayor, 166, 3.º - B Teléfono 74 53 79

M.C.D.2022

NOTICIAS DE OSORNO

EL HOGAR DE LA TERCERA EDAD, LEGALIZADO.-LA CALEFACCION ESCOLAR.-NUEVO CONCEJAL EN EL AYUNTAMIENTO.-EL C. D. OSORNO, EN LINEA ASCENDENTE

Arriba (de izda. a derecha): Meneses, Celes, Aquilino, Boada II y Pituli. Abajo (de izda. a derecha): Sanmartín, Alberto, José María, Manu, Chino y Tomás.—(Foto ANTONIO)

EL HOGAR DE LA TERCERA EDAD

Aunque el termino "legalizado" parezca un tanto sensacionalista en su aplicación al Hogar de la Tercera Edad, lo cierto es que hay que utilizarle en esta crónica osornense, por ser parte del nuevo engranaje de esta asociación. Efectivamente, aunque el Hogar de la Tercera Edad, lleva dos años funcionando, lo cierto es que a efectos legales no lo hacía como tal, por no estar inscrito dentro de las asociaciones de ámbito provincial y por carecer por tanto de estatutos. Pero esta situación un tanto anormal, ha sido arreglada. Para ello, la directiva del Hogar, ha elaborado los estatutos que a partir de ahora regirán la asociación, y que posteriormente han sido aprobados por el gobernador civil de la provincia.

Estos estatutos, fueron presentados a los socios de este club de ancianos el pasado lunes por el presidente de la entidad, señor Gonzalo Catalina, al que acompañaban en la presidencia además de los señores Eutimio Martín, Tomás Diez y Ursicio del Hierro, miembros de la directiva; el alcalde de la villa don Guillermo Miguel Palacios que quiso estar presente en este importante momento, acompañando a los numerosos socios asistentes que llenaban la sala principal del Hogar. Una vez leídos los estatutos, que tocaban temas, como: denominación, fines, ámbito, órganos directivos, procedimiento de admisión y pérdida de la condicion de socio, derechos y deberes, patrimonio fundacional, recursos, etcétera, el alcalde les dirigió unas palabras en las que dijo que, el fin principal que debían de perseguir, era el de la mutua comprensión y el llevarse entre todos lo mejor posible, como ejemplo para los demás componentes de la comunidad osornense. Poco después, llegó el primer teniente-alcalde de Osorno y concejal de Cultura, don José Luis Agúndez González, que por motivos profesionales no pudo acudir antes, y con quien los socios del Hogar de la Tercera Edad dialogaron en torno a unas pequeñas discrepancias surgidas en torno a la constitución de la junta directiva, y que llevaron a una pequeña discusión entre los miembros de la asociación. No obstante al final las aguas volvieron a su cauce normal, y nuestros mayores nos dieron de nuevo la imagen que de ellos teníamos y que presiden la cordura y la amistad, claves para el buen funcionamiento de la asociación.

LA CALEFACCION ESCOLAR

Hace unas semanas ,comentábamos en una crónica los problemas surgidos en torno a la calefacción escolar del colegio nacional, sito en la Carretera de Abla, y de los que nos hacíamos eco por su importancia

Pues bien, nos hemos enterado por el director del Centro, el señor Agúndez, de que por falta de presentación del proyecto y solicitud por parte del calefactor encargado a tal efecto, la calefacción escolar sigue sin ser revisada por Industria, y sin suministro de Campsa. Hay que tener en cuenta, que aparte de la importancia que tiene su revisión, a fin de evitar cualquier tipo de catástrofe, hay que destacar el hecho de que aunque se está encendiendo, el gasóleo hay que transportarlo desde kilómetro y medio de distancia, lo que además de elevar su coste, implica el problema del transporte por carecer de personal para llevarlo. Esperemos que el problema se solucione, y que las autoridades competentes tomen cartas en el asunto a fin de acelerar la situación que parece tener nombre propio: el calefactor.

NUEVO CONCEJAL

Nos hemos enterado (y naturalmente, no por el Ayuntamiento, que nunca nos informa de nada, quizás porque por desgracia no hay nada de qué informar), de que ha tomado posesión en el Ayuntamiento osornense un nuevo concejal. El es don Andrés Antolín Vizcaíno que sustituye en el puesto a don José María Pérez Sánchez, que presentó la baja en el cargo por razones de trabajo. El nuevo concejal se encontraba encuadrado en la candidatura "Agrupación Democrática Independiente, ya que hace meses don Antonio Losada, también por razones de desplazamiento laboral fue sustituido por don Tomás Martínez Heras, perteneciente a la candidatura de UCD, hecho del que por cierto también nos enteramos tarde.

FUTBOL

En Osorno es noticia, cómo no, el fútbol. Los comienzos un tanto titubeantes en el campeonato de Liga del equipo local, que a pesar del buen juego demostrado (sobre todo ante Villada y Frómista), no consigua traducirse en victorias, parece que al fin se han acabado. Así el domingo en un encuentro repleto de incidentes, conseguía el Osorno su primera victoria del presente campeonato, en Saldaña. Una victoria merecida y en la que se jugó bien al fútbol, demostrando cómo nuestros jugadores "lucen" más en los buenos terrenos de juego. Y el de Saldaña era propicio para ello. Enhorabuena, y que siga la racha

El Corresponsal,
Carlos Martín Santoyo

CENTRO DE TRAUMATOLOGIA
Y
REHABILITACION
JULIO DEL VAL
ANTONIO RIAZA
CONSULTA: Tardes de 4 a 7, previa petición de hora
Calle Martín Calleja, 18, bajo — Teléfono 74 74 17

B. AGUAYO LORENT
TRAUMATOLOGIA Y ORTOPEDIA
CONSULTA: A. Fdez. de Madrid, 6
URGENCIAS: Clínica Virgen de la Salud
Teléfono 74 73 99

ALFONSO GONZALEZ RUIZ
CLINICA DENTAL — RAYOS X
Don Sancho, 11, 1.º - D.
Horas de 11 a 1
Tardes: Previa petición de hora. — Teléfono 74 01 40

M.ª ANGELES FERNANDEZ APARICIO
MATERNOLOGO DEL ESTADO
GINECOLOGIA Y PLANIFICACION FAMILIAR
HORARIO DE CONSULTA: Previa cita
Calle Teniente Velasco, 14, 3.º - A — Teléfono 72 24 72

Dr. ENRIQUE DE SOTO TOLEDANO
GARGANTA, NARIZ, OIDOS
Consulta diaria, de lunes a viernes, de 4 a 8 tarde.
(Previa petición de hora)
Avda. José Antonio, 29, 5.º, derecha. Tlfno. 72 63 83. PALENCIA

JOSE LUIS H. CAÑAS
GINECOLOGIA — PARTOS
PLANIFICACION FAMILIAR
Consulta de 12 a 2 y 4 a 6 — Previa petición de hora
Plaza María de Molina, 1, 2.º A — Teléfono 72 72 30

JOSE HERRANZ GARCIA
MEDICO DENTISTA
ODONTOLOGO DE LA SEGURIDAD SOCIAL
Plaza San Lázaro, 2, 2.º izquierda — Teléfono 74 34 38

Desde BALTANAS

DOS IMPORTANTES OBRAS SE REALIZANDO EN LA CAPITAL DEL CE

Una es la de urbanización y nueva pavimentación de la travesía de la carretera Palencia-Aranda de Duero.

Las obras ,sacadas a pública subasta, las está realizando la empresa local Calleja, López del Río, Sociedad Limitada y comprenden el trayecto definido desde el cruce de la carretera de Valle, hasta la de Vertabillo. Aproximadamente un kilómetro de distancia. Comprenden alcantarillado, nuevas aceras y pavimentación del firme de la calzada.

Ya se ha levantado el primer tramo, que comprende las inmediaciones del parque de «La Carolina».

La segunda obra importante, que se está realizando es el legio Nacional Comarca levantando en los terre diatos al Campo Mu «Fuentepino» y la emp tructura es Bigar. El ejecución es de 18 mese

Hablando del campo de Fuentepino, el Ayu se lo ha tomado en ser ce ser que ahora es el oportuno de iniciar las vallado del campo. Ha mento de obtener algu ción, parecen estar de a dir un crédito a una en caria para empezar. No más, pero lo cierto e «hay billetes».

El Corresponsal,

Dr. JULIO AGUADO MATORRA
ESPECIALISTA EN MEDICINA Y CIRUGIA DE LA
PARTOS
CONSULTA: Mañanas a las 13 horas. Tardes, previa pe hora. Colón, 55, 2.º — Teléfono 74 88 22
Operaciones y urgencias: Clínica de la Cruz Roja. - Telf.

Dr. EMILIO MARTINEZ CRESP
ESPECIALISTA DE SISTEMA NERVIOSO
ELECTROENCEFALOGRAFIA
Consulta diaria de 1 a 3 y de 4 a 8 tarde
(Previa petición de hora)
Teléfono 72 01 35 — José Antonio, 29, entreplanta — PA

Dr. PABLO MARTIN ALVAREZ
MATERNOLOGO DEL ESTADO POR OPOSICIO
Partos, Ginecología, Cirugía de la mujer, Esterili
Consulta previa petición de hora
C/. Teniente Velasco, 17, 1.º — Teléfono 72 26 38 — PA

FRANCISCO PRIMO HERRERO
NEUROPSIQUIATRIA
Consulta previa petición de hora
Plaza de San Lázaro, 4, 4.º izquierda — Teléfono

DESDE HERRERA DE PISUERGA

Jubilación del secretario Ayuntamiento D. Fausto Hort

En la sesión plenaria celebrada por la Corporación Municipal del Ayuntamiento herrerense, por unanimidad de sus integrantes se acordó aceptar la petición formulada por el secretario del Ayuntamiento, don Fausto Hortelano Núñez, de jubilación forzosa, al haber cumplido los 70 años de edad el día 19 de noviembre pasado.

Antes de nada, diremos que don Fausto Hortelano Núñez que va a cesar como secretario del Ayuntamiento de esta ciudad al final del presente año, ingresó en el escalafón de secretarios el 7 de agosto de 1935.

Ha ejercido en Cardeñosa de Volpejera, siete años; en Villanueva del Rebollar, seis años; en Villaumbrales, dos años y en Herrera, a cuyo Ayuntamiento se incorporó el 11 de diciembre de 1942, treinta y nueve años.

Cuarenta y seis años con plena dedicación, con un ejemplo y una conducta dignos de ser por todo imitados al servicio de distintos Municipios; siempre firme, constante, sin otras miras que la prosperidad, bienestar y engrandecimiento de los Municipios donde con tanta eficacia y positivos resultados ha ejercido su profesión.

Don Fausto Hortelano Núñez, es un testigo de excepción. Por sus 46 años de secretario de Ayuntamiento han pasado varias generaciones. En todas ha ido dejando grabada una impronta y un sello de benefactor. En su anaquel de eternidad quedan juntos esos años, con un apretado haz de realizaciones, que él las abarca ahora de un solo golpe.

No vamos, desde luego, a caer en la ingenuidad de pretender presentar a quien, desde hace nueve lustros largos, es archiconocido en Herrera; en las poblaciones de su comarca y en la provincia entera, ya que él se ha venido presentando con con sus realizaciones, hacer callado pero

Aunque es rigurosam que la mayor satisfa quien ejerce un cargo triba, llegada la ocasi o jubilación en poder cumplido con mi deber tendemos, y con ello mos fielmente el pens nuestros mayores que de tan ejemplar y comp sonalidad, como es sobre sus 46 años de le sea en su jubilación gozosa, llena de intim ciones y por ello el C cianos, de esta localida to debe a don Fausto, de ser considerado co dador, le va a rendir naje sencillo, sincero afectuoso, que tendrá locales del Club el di tual mes de diciembre de la Inmaculada Patrona de España, los actos: Después de e izada solemnemente ra Nacional obsequio S. M. el Rey de Espa entregado a don Fau bramiento de socio de Club; el carnet de mismo en su categor de honor y una placa ciación le dedica en re to a las atenciones pre recibidas Y a co un vino español.

A estos actos, que rán después de conc sa de doce en la parr invitados todos los as autoridades locales y vas de la ciudad.

En el acto de la b la Bandera, actuará la esposa de nuestra toridad municipal

El Corresponsal
Mariano Cuadr

M.C.D.2022

NUEVA LICENCIA FISCAL

de actividades comerciales e industriales.

EL 5 DE DICIEMBRE TERMINA EL PLAZO.

En 1981 se ha creado una nueva Licencia Fiscal. Con una clasificación de actividades económicas ordenada y actual. Y con nuevas tarifas. Por esta razón, es obligatorio presentar nueva declaración de alta.

¿Quién necesita la Licencia Fiscal?

Quien realice actividades de Extracción, Fabricación, Artesanía, Construcción, Comercio Interior o Exterior, Enajenación de Terrenos y Edificaciones y Servicios.

Documentos que debe presentar:

Impreso de declaración de alta, que incluye las instrucciones para rellenarlo. Puede adquirirlo en Delegaciones y Administraciones de Hacienda y en su Ayuntamiento. Igualmente deberá exhibir: D.N.I. (particulares), Tarjeta de Identificación Fiscal (empresas), Permiso Circulación Obras Públicas (transportes) y último recibo de Licencia Fiscal (todos). No será preciso que presente estos documentos en caso de que practique la autoliquidación.

Cómo y dónde:

Puede escoger entre tres procedimientos:

1.º En las Oficinas de Hacienda, donde podrá hacer cualquier consulta.

2.º En Bancos y Cajas de Ahorro, si lo hace mediante autoliquidación.

3.º En los Ayuntamientos, donde recibirá toda clase de asesoramiento. El ingreso deberá hacerlo también en Bancos o Cajas de Ahorros.

Recuerde que está obligado a presentar declaración de alta de la **NUEVA LICENCIA FISCAL**

Ministerio de Hacienda

con la colaboración de la Federación Española de Municipios y Provincias.

M.C.D.2022

Crisis y clarificación de los partidos políticos

Adolfo PAJARES COMPOSTIZO
(Ex-gobernador civil de Palencia)

Ha sido frecuente leer, en estos últimos días, trabajos periodísticos referentes a un tema de evidente atracción e interés: Crisis en los partidos políticos.

Por un lado los graves problemas intestinos en el partido con responsabilidades en el Gobierno; en frente las "purgas" impuestas en la opción comunista; y finalmente, y como contrapunto, las «unanimidades» logradas por el señor González Márquez en el Congreso del PSOE, gracias a la llamativa ausencia del sector «crítico» que encabezan los señores Castellanos y Gómez Llorente, son hechos suficientes y elocuentes que llaman la atención de los analistas políticos y, naturalmente, también del pueblo llano, en cuanto revelan la existencia de crisis en los partidos parlamentarios más representativos.

La Constitución de 1978, precisa en su artículo 6, que los partidos... «son instrumento fundamental para la participación política». Se deduce de este texto que la definitiva consolidación de nuestro sistema ha de asentarse necesariamente en los partidos y su buen funcionamiento. De ellos, es claro, depende la eficaz gobernabilidad de la nación.

De lo hasta ahora expuesto, se deriva el interés que para todos —he dicho, repito para todos— tiene el que los partidos políticos superen sus desavenencias o confrontaciones internas ,a fin de lograr una mayor confianza en su electorado y, en resumen, del pueblo.

Sentada esta confianza, que propicia la participación activa en la «cosa pública», se hace imprescindible la nítida transparencia de los principios ideológicos de las distintas opciones, que deben ser inequívocas, en sus ofertas electorales, evitando a ultranza confundir a quienes les otorguen sus votos. Esa necesaria transparencia, obliga, entre otras muchas cosas, a que UCD sea fiel a sus orígenes y principios, sin veleidades izquierdistas ni proclividades reaccionarias. Es decir reintegrándose a sus líneas maestras y que así actúe; siendo consecuente y leal al amplio espectro sociológico que le dio el triunfo en dos ocasiones: Un electorado indiscutiblemente enmarcado en el espacio de centro-derecha.

A propósito de ésto, recuerdo la pregunta que, en cierta ocasión, nos hacía Alfonso Osorio: ¿Alguno de vosotros, decía, sabe de alguien de izquierdas que haya votado a UCD? Ninguno, en efecto, conoce la existencia de un solo elector de tales características.

Quiero creer que con la venturosa presencia del señor Calvo Sotelo en la rectoría de la UCD y tras la voluntaria y clarificadora salida del señor Fernández Ordóñez, se dan pasos certeros para un reencuentro del partido que hizo posible la transición, con su auténtico electorado, con el que, y ello es reconocido por todos, se hallaba en trance de divorcio.

Esa transparencia nos obliga también a meditar sobre si la moderación de que hace gala en sus actuaciones públicas Felipe González, se extiende y penetra hasta sus bases socialistas, en las que observamos, en ocasiones, un claro radicalismo, como en la manifestación reciente celebrada en Madrid, por ejemplo, o si por lo contrario es un hecho pasajero y meramente anecdótico. Y finalmente que deseamos que el ciudadano sepa si el Partido Comunista ha regresado a procedimientos stalinistas de purgas y defenestraciones —procedimientos denunciados por destacados militantes— o en verdad se mantienen en su invocada postura de civilizado eurocomunismo.

En definitiva, las crisis no son negativas en sí mismas, salvo cuando nos lleven sin saberlo, a un cambio de identidad.

Por ello, repitamos una vez más, es exigible que los partidos políticos se presenten ante el pueblo soberano con claridad y sin ambigüedades.

LOS PADRES Y LA EDUCACION

CON AMOROSO RIGOR Y EL BUEN EJEM

Empezaré por la madre. Es mi homenaje.

Ser madre no es una ocupación profesional, es un atributo irrenunciable e indeclinable, un privilegio definitivamente atribuido. Desde ese privilegio, mujeres, que tanto os hace sufrir y gozar, os constituís, madres, en la clave de la vida familiar y social, con la gama más amplia de las más importantes responsabilidades que pueda imaginarse, fuera de convenio, dentro de un acuerdo con Dios, desde una fé sencilla e ilimitada, la única que puede alimentar el inagotable caudal de amor, de generosidad, de paciencia, de comprensión, de sacrificio, de rigor, que consume la acción educadora permanente del hogar. Y ello con naturalidad, en la intimidad, constante y gratuitamente, dispuestas a no echar de menos el ser correspondidas, ofreciéndoselo al Dios de vuestra fe, para que la familia se perpetúe mejorada. Sin gratitud ni aplauso, sin títulos ni honores, recreándose sólo en el reposo de una conciencia sonriente, tranquila.

Sin la madre en ejercicio, el hogar se quedaría vacío, colgado al viento, a la intemperie social, corrosiva y alienante. Será un milagro que se logren sus polluelos y, aunque así sea, vivirán siempre inseguros, a tientas, en tinieblas, tanteando un amor que no conocen pero que saben que les falta. Una de las más importantes manifestaciones de una educación lograda es una fratria calurosa; el niño sale así al mundo henchido de vigor moral y físico, de seguridad personal, de confianza en el amor.

Padres y maestros: haréis bien en prestar atención, con seriedad, con serenidad, cada uno desde sus responsabilidades, a los nuevos proyectos, programas y sistemas que, sin duda, se os van a ofrecer. Cuidado con los que se os ofrezcan pretextando nuevas necesidades de una nueva época, porque, si no estuviéseis alerta y fuéseis sorprendidos en vuestra buena fe, contribuiríais gravísimamente, por acción o por omisión, a acelerar el proceso de descomposición que padecemos. ¿Creéis que la sociedad está en situación de que los padres y educadores aceptemos a dar lo que se nos pida desde ella?

Lograd un hogar y vuestros hijos podrán encontrar en la educación la mejor —acaso la única— defensa contra la zafia hostilidad del medio. La degradación cívico-social se ha programado y desarrollado con tal minuciosidad que, ante las agresiones más criminales que hubieran conmovido por mucho tiempo a la nación entera, hoy nos sentimos ridículamente aliviados si alguien se las atribuye; estúpidamente satisfechos si los mismos que las fomentan, las condenan; piadosamente cumplidos perdonándolas. Y así queda sitio para la agresión de mañana, de pasado; más violenta, más sangrienta, más repugnante, más sádica. Esta es la calle en la realidad, en la pantalla, o en el escenario. Los restos que la cultura contemporánea lanza al hogar no consisten sólo en dificultades que hay que superar, sino también en valores que hay que asumir.

Y éste es, a mi parecer, el ya oscuro —que no sólo sombrío— panorama, parte medular de la problemática de la educación. En esta oscuridad de ideas, de acechos, de acciones, de inhibiciones, de equívocas conductas, en este desconcierto, la educación es la única luz que puede ayudarnos a encontrar el camino otra vez perdido.

Lo importante de la educación en el hogar no es hacer los deberes a los hijos, sino, con o sin «deberes», ejercer de padres; algo así como invertir los términos: pedirle ayuda al hijo para cumplir con nuestros deberes. Y esto, que no es sencillo, tampoco es imposible, pero hay que echarle amor y rigor a partes iguales. No hay una especie de ecuación de la educación. Es verdad que hay una constante: el amor maternal y paternal, siempre con amor correspondido. Y que son variables las circunstancias del momento —como la edad, el individuo, la oportunidad, el sexo, la vocación, el medio, la dimensión de la familia— y es verdad que estas variables van afectadas de coeficientes y exponentes enteros o fraccionarios, positivos o negativos; pero con ello no se puede formular una ecuación universal para la función de educar.

El problema amanece cada día con una ecuación distinta, pero lo importante es perseverar recompensándonos con el valor de lo que nos proponemos. Jugando con la intuición, la ternura hace un quiebro oportuno al rigor cuando la tensión va a cambiar de signo; el ejemplo oportuno se cruza cuando parece una desviación del camino; el silencio se interpone cuando la discusión corre el riesgo de agotar paciencias. Y así, en desvelos, montamos guardia, sin relevo, al vicio que apunta, a la tentación sorprendida, al cariño enfriado, al respeto perdido, a la conducta desviada, a la amistad quebrada, a la hermandad mal vivida... Para acudir a tiempo, de que ellos nuestros hijos, reflexionen y día a día, desarrollen su personalidad sin que resulte dañada ni por exceso de protección, ni por un irresponsable laxismo.

Los padres, primeros y principales educadores tienen que saber estar con sus hijos en el tiempo libre de éstos. Libre, pero menos. Ellos los hijos, tienen en el hogar la oportunidad de practicar, en acciones concretas, delicadas y oportunas, la gratitud espontánea de corresponder al amor recibido. Las obligaciones del individuo en un hogar no pueden ser convenidas, son espontáneas; no son compromisos derivados de contingencias culturales. En la vida familiar que sepamos construir en los hogares, está, sin lirismos, la esperanza de la humanidad como la calidad del hombre da la medida de las civilizaciones.

De la misma manera que la guardería no da, entre otras cosas, la maduración afectiva que el niño necesita para acceder con seguridad a su infancia y desde ésta, a su adolescencia, tampoco el centro de enseñanza puede dar, ni en la forma ni en el fondo, lo que de insustituible tiene el hogar.

Entre los catorce y lo
cho años maduran lis cu
abren los sentidos, gus
interesa el mundo. Se o
el corazón, no con el ce
inicia el despegue. Y e
tiempos, los medios de
cación social se instala
vida joven como una es
ralela. Se nos cuela en
televisor, un poderosisim
mento ambivalente que
comunicación familiar, l
sación, la lectura, los j
será poderoso el medio T
necesitaron ocho meses
greso bien ejercitado en c
La forma de defenderse
agresión de este medio e
padres salgan de su
adoptando una actitud
obsesiva. Lo que se lle
pantalla son, con frecu
tuaciones límite, moraln
aceptables, que no son
mente la mejor forma de
o imaginarnos la humar
deseamos. El muchacho
rre con los telepolíticos
brutece con el telelengu
los telespectáculos, y
«telecines», no aprende
mente a dominar su ag
por le educación, sino a
la por el ejemplo. Abur
brutecido o agresivo, en
pasiones que anulan su
cia moral. Los padres m
drían que predicar con
plo y racionarse su con
levisivo, sacando así tie
ra organizar la vida de
el hogar.

Si no ordenamos y d
herencia, fondo y cons
a nuestras vidas en el
próximo e íntimo de nu
milia, ¿cómo podemos
sin célula social sana
plar, lograr entendimien
peto en la vecindad, en
blo, en el barrio, en la c
el trabajo? Si frente lo
mas y decepciones de la
tentamos huir de nuestr
sabilidad a través del e
de la complacencia, sie
cos, hipócritas, indifere
lentos... cobardes ante e
y el trabajo que resuelve
tuaciones conflictivas, ¿
dremos hablar de convi
hermandad, de entendi
ternacional, u ofrecer
Luna paz al universo
de los hombres del pla
ría?

Estaremos renunciand
na de las infinitas ma
hacer hombres ejercitá
lo que acaso sea nat
más difícil- deshacerlos

Si me han seguido h
acaso me pregunten: P
no, brevemente, ¿cómo
educar a nuestros hi
muy sencillo: con amor
el buen ejemplo.

Felipe CALVO

SI QUIERE ESTRENAR UN SEAT USADO, VENGA A SEAT.

Los Concesionarios Seat tienen los mejores Seat de ocasión (o de cualquier otra marca).

— Revisados en 71 puntos.
— Garantizados hasta 1 año.
— Financiados hasta 36 meses.

Venga a un Concesionario Seat y escoja su Seat usado... como nuevo.

SEAT

Sistema Vehículo Ocasión

Cuidamos de su coche. Cuidamos de usted.

Dr. D. J. MONT
OCULIST
consulta de 4 a
Previa petición de
Plaza San Lázaro,
Teléfono 74 48

JULIO
PUENTE LLA
PULMON Y COR
Consulta previa pe
Teléfono 72 06

D. ANGEL CA
MEDICINA INTE
Consulta: Previa p
de hora
Mayor, 3 Tlfno.

DOCTOR E. VE
DOMINGUEZ
Especialista en enfer
reumáticas
C/. Tres Amigos, 3,
Tlfno. 27 82 18 VALL

JOSE MAR
MIGUEL MA
CORAZON Y PU
Consulta previa pe
de hora
Pío XII, 2, 6.º — Tlfno

M.C.D.2022

MINISTERIO DE TRABAJO, SANIDAD Y SEGURIDAD SOCIAL
SECRETARIA DE ESTADO PARA LA SANIDAD
INSTITUTO NACIONAL DE LA SALUD

INSALUD

Programa nacional de atención y seguimiento del "SINDROME TOXICO"

MEDIDAS ECONOMICAS EN FAVOR DE LOS AFECTADOS POR "SINDROME TOXICO"

(Aprobadas por Real Decreto 2448/1981, de 19-X-81 y desarrolladas por Orden Ministerial de 23-XI-81, B.O.E., de 27-XI-81, número 284).

I. — AYUDAS POR FALLECIMIENTO A CONSECUENCIA DE «SINDROME TOXICO»

1. — Tres millones de pesetas
En todos los casos de fallecimiento.

2. — Independientemente de la ayuda anterior se tendrá derecho además a una de estas dos ayudas:

a) **Un millón de pesetas**
Cuando los familiares dependieran económicamente del fallecido y convivieran con él.

b) **Hasta doscientas cincuenta mil pesetas**
Para gastos ocasionados por el fallecimiento, cuando no existiera dependencia económica del fallecido.

SOLICITUDES:

En modelo oficial, facilitado por la Unidad de Seguimiento más próxima al domicilio, o en la del Hospital donde se produjo el fallecimiento. Una vez cumplimentada la solicitud con la documentación precisa, deberá ser entregada en la Unidad de Seguimiento.

II. — SUBSIDIOS Y/O PENSIONES

En favor de los afectados por «SINDROME TOXICO» mayores de 16 años, que no causen pensión o prestación del Estado, Seguridad Social o cualquier otro sistema público de previsión social, por los conceptos siguientes:

1. — Subsidio por Incapacidad Laboral Transitoria

(Aunque anteriormente a la afectación por «SINDROME TOXICO», no se estuviera trabajando).

2. — Subsidio por Invalidez Provisional

3. — Invalidez Permanente
3.1. Prestación por Incapacidad Permanente Parcial

Cantidad a tanto alzado.

3.2. Pensiones por:

- Incapacidad Permanente Total.
- Incapacidad Permanente Absoluta.
- Gran Invalidez.

4. — Pensión por Jubilación

- Mayores de 65 años incapacitados para el trabajo a consecuencia del «SINDROME TOXICO».
- Mayores de 60 años, en situación de Incapacidad Laboral Transitoria por «SINDROME TOXICO», que sean declarados aptos (en alta) para el trabajo.

REQUISITOS PARA 1, 2, 3 y 4

Declaración de Incapacidad Laboral o Invalidez, por los Servicios Médicos afectos al Programa Nacional.

5. — Pensiones por Fallecimiento
5.1. Viudedad.
5.2. Orfandad.
5.3 En favor de Familiares.

6. — Subsidio de «Desempleo»

En favor de los afectados por «SINDROME TOXICO», que a consecuencia de la afectación hubieran perdido su trabajo por cuenta propia o ajena, o su medio autónomo de vida.

SOLICITUDES:

En el respectivo modelo oficial establecido para cada prestación facilitado por la Unidad de Seguimiento donde sigue tratamiento médico el solicitante. Para las pensiones causadas por fallecimiento, (viudedad, orfandad y en favor de familiares), en la Unidad de Seguimiento más próxima al domicilio o la Unidad de Seguimiento del Hospital donde se produjo el fallecimiento.

III. — OTRAS AYUDAS

(En vigor desde Orden Ministerial de 7-IX-81 y Resolución de la Secretaría de Estado para la Seguridad Social de 12-IX-81).

1. — Asistencia Sanitaria a los afectados no beneficiarios de la Seguridad Social, o de cualquier otro sistema público de Previsión Social

- Derecho a recibir gratuitamente Asistencia Sanitaria, en las Unidades de Seguimiento Extrahospitalarias, y en los Hospitales afectos al Programa Nacional de Atención y Seguimiento.
- Reintegro de los gastos Sanitarios efectuados hasta el día 28-XI-81 (fecha de entrada en vigor de la Orden Ministerial).

2. — Gastos farmacéuticos

a) De afectados no beneficiarios de la Seguridad Social, o de cualquier otro sistema de Previsión Social:

- Prescripciones farmacéuticas con carácter gratuito en la «Receta Especial de Síndrome Tóxico», expedida por las Unidades de Seguimiento.
- Gastos farmacéuticos efectuados hasta el día 30-IX-81. Se abonarán por los gastos efectuados diez mil pesetas por mes en tratamiento extrahospitalario continuado, o la cantidad proporcional que le corresponda, cuando el tratamiento haya sido menor o mayor de un mes.

b) Afectados beneficiarios de la Seguridad Social —no pensionistas—, o de cualquier otro sistema de Previsión Pública:

- Prescripciones farmacéuticas en «Receta Especial de Síndrome Tóxico» gratuita en su totalidad, expedida por las Unidades de Seguimiento.
- Gastos farmacéuticos efectuados hasta el 30-IX-81. Se abonará la cantidad equivalente a la aportación farmacéutica que en su día abonaron por este concepto (40 por ciento ó 30 por ciento), sobre las diez mil pesetas, y durante el periodo de tratamiento extrahospitalario.

3. — Ayudas Domiciliarias

Para las tareas del hogar (limpieza, lavado, etcétera), cuando las personas que las realizaban no puedan hacerlo, por afectación de «SINDROME TOXICO».
Sistemas:

a) A petición de la familia, el Programa Provincial de Síndrome Tóxico facilita una Empleada de Hogar.

b) Previa autorización del Programa, la familia contrata directamente una empleada de Hogar, abonándosele mensualmente el importe de la retribución correspondiente.

Lugar donde deben ser solicitadas estas ayudas (números 1, 2 y 3)

En las Unidades de Seguimiento Hospitalarias y Extrahospitalarias que funcionen en cada provincia, donde les serán facilitados los modelos oficiales de solicitud y donde recibirán información de la documentación precisa para cada solicitud.

4. — Gastos de transporte

Para el desplazamiento a Centros Sanitarios para Rehabilitación, otros tratamientos o revisiones periódicas.

Se abonarán los gastos en transporte ordinario o cuando a juicio médico sea preciso el transporte extraordinario: ambulancia o taxi.

5. — Facilitar prótesis de apoyo o desplazamiento

(Bastones, sillas de ruedas), con carácter temporal o definitivo.

6. — Gastos de Lactancia Artificial

Abono de dos mil quinientas pesetas mensuales, durante los nueve primeros meses de la vida del niño.

Lugar donde deben ser solicitadas estas ayudas (números 4, 5 y 6)

En el Centro Sanitario donde se recibe el tratamiento médico.

No se precisa solicitud por escrito.

M.C.D.2022

ANUNCIO TRAS EL JURAMENTO DE LOS NUEVOS MINISTROS

CALVO SOTELO ofrecerá el viernes una conferencia de prensa

SE ESPERA UNA EXPLICACION DE LOS ACONTECIMIENTOS POLITICOS Y LA CRISIS DE UCD

Madrid, 3. (Efe) — Los nuevos ministros del Gobierno han jurado sus cargos a las seis de ayer tarde ante S. M. el Rey en el Palacio de la Zarzuela, en una ceremonia de corta duración.

Se encontraban también presentes S. M. la Reina y el secretario general de la Casa de Su Majestad el Rey, Sabino Fernández Campos.

El presidente del Gobierno, Leopoldo Calvo Sotelo, y el ministro de Justicia, Pío Cabanillas, como notario mayor del Reino, se encontraban también en la ceremonia.

Todos los ministros utilizaron la fórmula del "juro" y no la del "prometo".

Los ministros juraron sus cargos por el siguiente orden: En primer lugar el vicepresidente primero Rodolfo Martín Villa.

Seguidamente el vicepresidente segundo y ministro de Economía y Comercio, Juan Antonio García Díez; y después los ministros de Educación y Ciencia, Federico Mayor Zaragoza; Trabajo y Seguridad Social, Santiago Rodríguez Miranda; Agricultura, Pesca y Alimentación, José Luis Alvarez Alvarez; Transportes, Turismo y Comunicaciones, Luis Gamir; Cultura, Soledad Becerril; Administración Territorial, Rafael Arias Salgado; Sanidad y Consumo, Manuel Núñez; y en último lugar el ministro adjunto al presidente Jaime Lamo de Espinosa.

Tras la jura de sus cargos, el presidente del Gobierno y los nuevos ministros departieron unos minutos con Sus Majestades los Reyes.

Poco antes de las 18,45 el presidente Calvo Sotelo y los nuevos ministros abandonaron el Palacio de la Zarzuela.

El señor Calvo Sotelo, se despidió personalmente de todos y cada uno de los nuevos ministros y quedó con ellos para despachar próximamente.

EL VIERNES, RUEDA DE PRENSA DE CALVO SOTELO

El jefe del Gobierno no quiso hacer ningún tipo de declaraciones a los medios informativos y señaló que el próximo viernes ofrecerá una conferencia de Prensa

Según medios fidedignos, el señor Calvo Sotelo explicará en la rueda de Prensa los últimos acontecimientos de la vida política y de la crisis que ha afectado al partido centrista.

PROXIMO VIAJE DE LOS REYES A LOS EMIRATOS ARABES UNIDOS Y BAHRAIN

Madrid, 3. (Efe). — Una actualización de las relaciones con el mundo árabe y una mayor consolidación en la amistad existente enmarcarán el próximo viaje que Sus Majestades los Reyes don Juan Carlos y doña Sofía inician el próximo día 5 a los Emiratos Arabes Unidos y a Bahrain.

Así lo expresaron a los medios informativos fuentes diplomáticas, que han dado a conocer el programa que don Juan Carlos y doña Sofía desarrollarán en los citados países.

Precisaron también que, como en anteriores ocasiones en la visita de Estado de los Reyes no se establecerá una negociación de objetivos concretos sino que se abrirán los cauces necesarios para un incremento en las relaciones y una mayor penetración española en estos países.

Los Reyes llegarán a los Emiratos Arabes Unidos el próximo sábado día 5, en el que el jeque Zayed Bin Sultán ofrecerá una cena al Monarca español.

El domingo, entre otras actividades, don Juan Carlos mantendrá conversaciones con el primer mandatario del país, y Su Majestad la Reina visitará una maternidad.

Antes de emprender viaje a Bahrain, el lunes día 7, los Reyes se desplazarán a Al-Ain donde visitarán la ciudad, el museo nacional y la universidad. Por la tarde concluirá la visita oficial y se trasladarán a Bahrain, donde ese mismo día tendrá lugar una cena en honor de los Reyes.

Al día siguiente, don Juan Carlos mantendrá conversaciones con el emir de Bahrain. Luego los Reyes visitarán el museo nacional y asistirán a un almuerzo con el primer ministro y recibirán a la colonia española

La visita oficial finaliza el día 9 miércoles, en que los Reyes emprenden viaje de regreso a Madrid.

Acompañarán a Sus Majestades en este viaje alto personal de la Casa del Rey, y el ministro de Asuntos Exteriores, José Pedro Pérez Llorca, entre otras personas.

El viaje a la Unión de Emiratos Arabes y Bahrain, es continuación de otros anteriores realizados a diversos países de la zona del Golfo Pérsico.

PLENO DEL SENADO

Aprobó el Estatuto de Autonomía para Cantabria

EL PROYECTO DE LEY HA SIDO MODIFICADO Y PASA AL CONGRESO

Madrid, 3. (Efe). — El plenario del Senado ha aprobado ayer, por unanimidad, el texto del dictamen de la Comisión de Constitución sobre el proyecto de ley orgánica de Estatuto de Autonomía para Cantabria

Al texto del dictamen se mantuvo un voto particular referido al Tribunal Supremo que, tras ser considerado por el Pleno y aprobado por asentimiento, queda redactado de la siguiente forma: "El Tribunal Supremo resolverá también las cuestiones de competencia de los Tribunales de Cantabria y los del resto de España".

Presentó el texto del dictamen el senador centrista Leandro Valle, quien afirmó, entre otras cosas, que el Estatuto refleja la voluntad autonómica del pueblo cántabro.

En el texto del dictamen de la Comisión de Constitución, aprobado por el Pleno del Senado, se habían introducido diferentes modificaciones en relación con el texto remitido por el Congreso de los Diputados por lo que éstas deberán ser enviadas a la Cámara Baja para su definitiva aprobación.

En turno a favor del dictamen intervino el senador socialista, García Oliva, quien dijo que su partido deseaba la aprobación del Estatuto, a pesar de que en la elaboración del anteproyecto por los partidos ellos habían sostenido una postura negativa debido a la monopolización, explicó que del tema había hecho UCD

El senador centrista, Robert Sáez, completó el turno a favor solicitando el voto unánime de la Cámara.

En este sentido, se pronunciaron, seguidamente, los diferentes portavoces de los grupos de la Alta Cámara senadores Zabala (PNV), Andreu (Cataluña Socialista I Democracia), Rodríguez de la Borbolla (Grupo Socialista Andaluz), Mir Mayol (PSOE), y Calzada (UCD).

El Senado ha ampliado, en relación con el texto remitido por el Congreso, las competencias de la comunidad autónoma cántabra en relación con recursos mineros y energéticos, así como las competencias sobre empresas públicas.

PROPOSICIONES NO DE LEY

Finalmente, el Senado aprobó dos proposiciones no de ley, presentadas la primera por Gregorio Toledo Rodríguez sobre soluciones a los problemas universitarios en la región canaria y la segunda, del grupo socialista andaluz que defendió Cobo Martín sobre declaración de paraje natural de interés nacional del Paso de Despeñaperros.

La próxima sesión plenaria del Senado tendrá lugar el día 9.

EL PERSONAL

Madrid (OTR PRESS)

EMILIO TAVERA, inspector general de Prisiones, que ha participado en los debates sobre la situación penitenciaria española convocados por la Asociación pro Derechos Humanos, ha calificado de «utópica» a la actual ley General Penitenciaria, entre otras cosas por la falta de dotaciones presupuestarias, de centros penitenciarios, así como por la insuficiente capacidad de los mismos para acoger a la actual población reclusa que asciende a 22.500 personas.

RAUL VAZQUEZ, director general de Enseñanzas Medias, ha manifestado que para marzo o abril se estará en condiciones de elaborar el proyecto de ley de la reforma de las enseñanzas medias. Asimismo y en la misma mesa redonda mantenida con miembros de la Federación de Enseñanza de Comisiones Obreras, matizó que el debate parlamentario puede durar dos años, con lo que hasta el curso 84-85 no será viable la incidencia de dicha reforma en los colegios.

LUIS GONZALEZ SEARA, ex ministro de Universidades e Investigación, sostiene que los socialdemócratas que han abandonado UCD —entre los que se cuenta— «no intentamos construir bisagra alguna, sino ofrecer una opción política nueva desde un partido que se presentará con su programa y su plan de acción. Nosotros pensamos que es irreal y peligroso querer llevar la vida política española a una polarización de derecha e izquierda que está en contradicción con la realidad social existente. Y pensamos también que es preciso llevar a cabo en España una serie de reformas reales y transformaciones sociales que nos permitan avanzar por los caminos de la modernización hacia un mayor bienestar y una mayor justicia».

PEDRO J. RAMIREZ, director del «Diario 16», escribe en su habitual artículo de los domingos que el Gobierno capaz de liderar el país hasta el final de la legislatura ha de tener dos requisitos básicos para sus nuevos miembros: que sean hombres de prestigio y que su talante sea progresista. Y en comentario sobre Iñigo Cavero dice que la clave de su éxito «consiste en que ha sido el único político procedente de la antigua oposición al franquismo que ha sabido comportarse con la profesionalidad de quienes procedían del régimen anterior».

LUIS ALONSO NOVO, ex ejecutivo del PSOE y de la UGT, ha escrito una carta al director de un diario madrileño en la que arremete contra Alfonso Guerra, principalmente por sus declaraciones en el programa «En este país» sobre la muerte de Franco. En la carta, que lleva el título de «La megalomanía de Alfonso Guerra", Novo puntualiza que Guerra miente la decir que participó en la tirada clandestina de «El Socialista» en la histórica fecha de la muerte del general.

JOSEP PUJADAS I DOMINGO, diputado centrista por Cataluña, presidente de la Comisión de Economía y Comercio del Congreso, y vicepresidente desde hace seis años de un banco industrial, ha manifestado en una entrevista al semanario «El Nuevo Lunes» que la autonomía es un problema más importante que preocupa, porque se trata de la convivencia entre los españoles. Para el señor Pujadas lo importante es salvar la legalidad vigente porque de lo contrario, "si no acostumbramos a saltarla a nivel de partido terminaremos saltándola a nivel de Gobierno y acabaremos quedándonos sin democracia».

JORGE MARTORELL, director general de Metra Seis, S. A., la empresa más afamada, a nivel nacional, de cuantas se dedican a la economía aplicada y a estudios de mercado. Jorge Martorell es economista e impulsivo hombre de negocios. Aún antes de terminar la carrera decidió marcharse a Francia y Suiza a aprender algo muy nuevo, tan tremendamente nuevo que todavía no existía aquí. Evidentemente, tenía algo que ver con el «marketing» y con los ordenadores. Metra Seis tiene una sola delegación en Barcelona y ocho jefes de zona en capitales de provincia. En la actualidad alcanza la cifra de 300 estudios por año.

JOSE LUIS GUTIERREZ HERRERO
MEDICO DIRECTOR DEL SANATORIO PSIQUIATRICO DE SAN LUIS
ENFERMEDADES NERVIOSAS Y MENTALES
Plaza de San Lázaro, 1, 3.º - izquierda
Teléfono 72 28 90

DOCTOR CARLOS ORTEGA MATILLA
DIRECTOR DEL SERVICIO DE NEUROLOGIA Y PSIQUIATRIA DEL HOSPITAL PROVINCIAL
CONSULTA: Bigar/Centro (Plaza A. Calderón), Portal 1, 3.º-A.
Teléfono: 74 28 49

CENTRO MEDICO DE ACUPUNTURA
Dr. SANABRIA
REUMATISMOS, NEURALGIAS, LUMBAGOS, SORDERAS CIATICA, OBESIDAD, ANTITABACO, JAQUECAS, etc.
Consulta: Avda. de Valladolid, núm. 1-2.º-B. Martes, y Jueves de 5 a 8. Teléfono 72-90-48.

CENTRO DE EDUCACION MATERNAL
— DR. PAJIN —
Ginecólogo
— CARMEN GIRALDA —
Matrona - Fisioterapeuta
PREPARACION PRE-POST PARTO
Colón, 33, 2.º-C. Teléfono 74 07 59 PALENCIA

Dr. MANUEL BUISAN CITORES
PEDIATRA-PUERICULTOR DE LA SEGURIDAD SOCIAL POR OPOSICION
ESPECIALISTA DEL ESTADO POR OPOSICION DEL CENTRO DIAGNOSTICO Y O. T.
ENFERMEDADES DE LOS NINOS
Hora de consulta, a las 3'30 de la tarde: Previa petición
Calle Martín Calleja, 19, 2.º Teléfono 74 33 18

M. RODRIGUEZ DE PRADA
ESPECIALISTA EN PEDIATRIA Y PUERICULTURA
Traslada su consulta a Avda. de Modesto Lafuente, n.º 3, 2.º deha
A partir del 1 de diciembre
Teléfono 72 78 79 (no figura en guía)
CONSULTA PREVIA CITACION

Dr. FELIPE MARTIN R. ESCOBAR
Dr. FELIPE MARTIN ZAMORA
RADIOLOGOS
Consulta diaria, excepto sábados
Mañanas, de 10 a 2,30 Tarde, previa petición
Casado del Alisal, 19, entreplanta - C. Teléfono 74 41 13

CENTRO DE PSICOTERAPIA PSIQUIATRIA Y PSICOLOGIA
PSIQUIATRAS: CARLOS GRAU
CRISTINA GIL-DIEZ
PSICOLOGO: JOSE-LUIS MELLADO
Para solicitar entrevista de 10 a 13,30
Calle Capitán Martín Calleja, 18, 2.º, derecha. — Teléfono 74 64 79

M.C.D.2022

Ultima oportunidad 22% de desgravación

Finalizada la 1.ª Fase de la Emisión de Deuda Pública, el Ministerio de Hacienda le ofrece una última oportunidad para que Vd. pueda desgravar hasta un 22% en su próxima Declaración sobre la Renta.

Este es su mayor interés. Porque Vd. puede ahorrarse una parte importante de su Impuesto sobre la Renta suscribiendo esta Emisión que le ofrece, además, un 12,5% de interés y una amortización en 3 ó 4 años.

Si no llegó a tiempo a la anterior, aproveche ahora esta última oportunidad.

Suscriba la Emisión en Bancos, Cajas de Ahorros e Intermediarios Financieros.

Solicite folleto gratuito.

CARACTERISTICAS DE LA EMISION

Desgravación:	22% de la cuota en el Impuesto sobre la Renta. En el impuesto sobre sociedades el 10% por la inversión y el 95% de la parte de la Cuota que corresponde a los intereses. En ambos casos según las condiciones y límites que establece la ley.
Interés:	12,5%.
Amortización:	3 ó 4 años. El 50% por sorteo a los 3 años y el resto a los 4 años.
Liquidez:	Títulos de cotización calificada en Bolsa.
Pago de intereses:	Semestral. Primer vencimiento 20 de Junio de 1982.
Plazo de suscripción:	2ª Fase: Del 1 al 20 de Diciembre de 1981.
Precio de cesión:	A la par, libre de gastos para el suscriptor.
Título:	1.000 pesetas.
Garantía:	La del Estado.
Destino:	Financiación de Inversiones Públicas.
Lugar de suscripción:	Bancos, Cajas de Ahorros e Intermediarios Financieros.

La Emisión está asegurada por Bancos y Cajas de Ahorros.

Emisión de Deuda Pública con la garantía del Estado.

ESTA ES LA SUYA

Ultima oportunidad.
Del 1 al 20 de Diciembre.

MINISTERIO DE HACIENDA

M.C.D.2022

Nuevos nombramientos en RTVE y Radiocadena Española

Madrid, 3 (Efe). — Según comunica el gabinete de prensa de RTVE, se han producido los siguientes nombramientos en Televisión Española:

José Miguel Prados Terriente, director de personal y relaciones sociales del ente público RTVE.

Francisco Sanabria Martín, jefe del gabinete de investigación de audiencia de RTVE.

Por otra parte, el director de Radiocadena Española ha nombrado a:

Juan Fernández Lozano, director de la emisora central de RCE "La Voz de Madrid".

Ernesto Pérez de Lama, director de régimen de emisoras y programación de RCE.

Gerardo Pérez Martín, director del área económico administrativa.

Alejandro Martínez Ramírez, jefe del Gabiente técnico de coordinación.

José León Delestal, jefe de programación central.

Juan Van - Halnen, jefe de los servicios informativos centrales.

José María Fernández Pascual, jefe de personal y organización.

REOL TEJADA PODRIA SER SECRETARIO GENERAL ADJUNTO DE UCD

Madrid, 2 (Efe). — Juan Manuel Reol Tejada, diputado centrista por Burgos y actual secretario ejecutivo de Acción Territorial de UCD, podría ser nombrado secretario general adjunto del partido centrista, según ha sabido Efe en medios políticos solventes.

Las mismas fuentes han señalado que Juan Manuel Reol Tejada cuenta con el apoyo de la mayoría de las secretarías provinciales de UCD.

Juan Manuel Reol Tejada fue el tercero más votado en el congreso de UCD de Palma de Mallorca, tras Adolfo Suárez y Jaime Lamo de Espinosa.

Por otro lado, Efe ha podido saber que Eugenio Nasarre, subsecretario de Cultura con Iñigo Cavero en el anterior Gobierno, podría ser nombrado jefe de Gabinete del actual secretario general de UCD.

SI A USTED LE GUSTA EL BANCO DE BILBAO, PASE A LA ACCION.

Usted ya conoce al Banco de Bilbao y su amplia red de servicios y le gusta la seguridad que implica trabajar con un buen Banco.

Ahora queremos proponerle un negocio sólido y seguro: ser co-propietario del Banco de Bilbao.

Usted participará en una empresa con más de 5.800 millones de pesetas de beneficios netos anuales, con un capital superior a los 20.000 millones de pesetas y unas reservas superiores a los treinta y seis mil millones.

Y eso no es todo: ser accionistas del Banco de Bilbao, representa ser uno de los propietarios de un Banco al que sus clientes confían más de setecientos mil millones de pesetas.

Los números cantan en cualquiera de las mil ciento setenta y cinco Oficinas del Banco de Bilbao. Por eso, si a usted le gusta el Banco de Bilbao, pase a la acción.

BB

BANCO DE BILBAO

A.B.E.nº13.201/3

FUERTE INCREMENTO DEL DEFICIT DEL ESTADO

181.000 MILLONES EN EL TERCER TRIMESTRE DE 1981

Madrid, 3 (Efe). — El déficit del Estado durante el tercer trimestre de 1981 a aumentado en 181.000 millones de pesetas, que suponen un fuerte incremento sobre los 31.000 millones registrados en el mismo período del año anterior, según un informe de la CEOE.

Según dicho informe, el aumento se debe fundamentalmente al mayor déficit presupuestario (111.000 millones frente a 53.000) y al cambio de signo de las operaciones extrapresupuestarias que en el tercer trimestre de este año son deficiarias por 70.000 millones, frente a un superávit de cerca de 22.000 millones en el mismo trimestre del año anterior .

Agrega la CEOE que el déficit acumulado al finalizar el tercer trimestre se eleva a 575.000 millones de pesetas, frente a los 336.000 de 1980. de Dicha cifra, cerca de 400.000 millones corresponden al presupuesto y 180.000 al extrapresupuestario. En 1980 115.000 millones, respectivamente.

La apelación al Banco de España durante el mismo período se eleva a casi 185.000 millones de pesetas frente a los 26.000 millones de igual período del año anterior.

El trabajo de la CEOE señala también que el recurso de otros organismos al Banco de España a finales de septiembre era de 50.000 millones, mientras que en el año anterior era de 23.000, y que el recurso total del sector público al Banco de España se eleva a finales de septiembre a 570.000 millones de pesetas, frente a los 356.000 de los nueve primeros meses de 1980.

AUTORIZACION PARA EMITIR DEUDA PUBLICA POR VALOR DE 10.000 MILLONES DE PESETAS

Madrid, 3 (Efe). — El Boletín Oficial del Estado publicó ayer un Real Decreto por el que se autoriza una ampliación de la emisión de deuda en 10.000 millones de pesetas.

Esta ampliación se hace con relación a la Ley de Presupuestos Generales del Estado para 1982 de fecha 29 de diciembre de 1981 en la que se autoriza al Gobierno a emitir la deuda pública.

EPIDEMIA DE TIFUS EN ELCHE

Elche (Alicante), 3. (Efe).—De un total de 16 enfermos, afectados por una epidemia de tifus se encuentran ingresados en la Residencia Sanitaria de la Seguridad Social de Elche, según fuentes de este Centro médico.

Ultimamente sólo se registró un ingreso, lo que demuestra que la epidemia tifoidea está en franca regresión.

Los enfermos ingresados en la Residencia de la Seguridad Social de Elche evolucionan favorablemente, lo mismo que los enfermos que reciben tratamiento médico en sus propios domicilios y no sufren complicaciones, los pacientes ingresados podrán volver a sus hogares próximamente.

Según los portavoces de esta Residencia, todos los enfermos afectados residen en la misma zona, y dado que la enfermedad posee tres semanas de incubación todavía hay posibilidad de que registre algún caso más.

Se da la circunstancia de que en una anterior epidemia de tifus habida en Elche los 70 enfermos afectados en esa ocasión vivían también en la misma zona.

SORIA

Aplazada la siembra de más de cien mil hectáreas de trigo

A CAUSA DE LA SEQUIA

Soria, 3 (Efe). — Más de cien mil hectáreas de terreno destinadas a trigo no serán sembradas hasta la próxima primavera, con semilla de ciclo corto, a causa de la sequía que padece la provincia.

En el otoño se han sembrado únicamente quince mil hectáreas en condiciones muy desfavorables, ya que dicho cereal no ha nacido por falta de humedad.

Por lo que respecta a la ganadería lanar, el casi medio millón de cabezas se está manteniendo en su mayor parte con ayuda de pienso, ante la carencia de pastos.

Los cerealistas sevillanos proponen comercializar su propio trigo cuando España ingrese en el Mercado Común

Sevilla, 3 (Efe). — Los agricultores cerealistas de Sevilla están dispuestos a constituir un organismo para la comercialización del trigo de Sevilla, principal provincia productora nacional de cereales.

La constitución de este nuevo organismo provincial de comercialización del trigo sevillano ha sido propuesta por la Caja Rural de Sevilla, en previsión de la desaparición del SENPA, una vez que España ingrese en el Mercado Común.

Según la Caja Rural, cuando España forme parte de la Comunidad Europea dejará de existir, con toda seguridad, el Servicio Nacional de producción Agraria, que en la actualidad se ocupa de comercializar todo el trigo que se produce en España.

La desaparición del SENPA podría ocasionar a los agricultores cerealistas graves perjuicios, ya que los cereales serían comercializados por el sector más potente organizado en este producto.

La propuesta de creación de un organismo provincial para comercializar el trigo ha sido presentada en una reunión que han celebrado en Sevilla representantes de la Caja Rural y de "ASAG" con miembros de las Cámaras Agrarias Loclaes, cooperativas del campo y del Sindicato Andaluz de Trabajadores.

Los agricultores han aceptado favorablemente esta propuesta, cuya realización podría repercutir muy positivamente en los agricultores.

SE ADELANTA LA VEDA DE LA CAZA EN LA RIOJA

Logroño, 3 (Efe). — El Consejo Provincial de Caza de La Rioja ha acordado el cierre de la veda para la caza menor a partir del día 6 de enero en todos los terrenos libres, y aconseja a los cotos privados la misma medida con las especies de perdiz y liebre.

La decisión se ha tomado en defensa de las especies cinegéticas que, a causa de la sequía, tienen serios problemas alimenticios y son presa fácil para los cazadores.

ICONA, la Federación Provincial de Caza, sociedades de caza y alcaldes de los municipios riojanos afectados por la sequía, como el resto de la Rioja vasca, han apoyado con distintos informes el cierre de la veda de caza.

M.C.D.2022

CON UNA GRAN MAYORIA DE VOTOS

NTONIO PEDROL RIUS, legido decano del Colegio de Abogados de Madrid

drid, 3 (Efe). — Antonio Pe-rius ha sido elegido anoche o del colegio de abogados de d, según ha sabido Efe en ina electoral improvisada en e del Colegio.

s once de la oche, se die-conocer los resultados de crutinios de los votos de los dos ejercientes depositados urnas. Estos votos tienen alidad de duplicarse en el to, conforme a los estatu-l Colegio.

ún ello la candidatura com-de Pedrol Rius ha obtenido votos, la de Hernández Gil votos, y Moyao López, 708 si bien los candidatos a de-gracias a las listas incom-4.270 Pedro Rius. 1.274 ndez Gil y 844 Moyao Ló-

s datos confirman la vic-aplastante del hasta ahora o del colegio de abogados de d, pese a que faltan, toda-or escrutar los votos de los dos no ejercientes, unos 700, valor es simple.

TOS BIOGRAFICOS DE TONIO PEDROL RIUS

nio Pedrol Rius nació el 10 ero de 1910 en Réus. Estu-carrera de Derecho en Za-y desde muy joven se con-al ejercicio de la abogacía, lizándose en cuestiones ntiles y financieras.

undador del círculo de es-jurídicos, entidad que ha do durante larga y fecun-pa en la que se celebraron de conferencias y coloquios temas de actualidad juridi-la participación de relevan-rsonalidades del derecho. én ha sido vicepresidente empresa General Española uros, y vicepresidente del marroquí para la expan-conómica de Casablanca. ero delegado de la compa-neral Española de Automá-

1968 se presentó por prime-a las elecciones para deca-Colegio de Abogados de d, siendo derrotado por es-argen, por el entonces ti-el cargo, Antonio del Valle ga.

1973 fue elegido decano y, amente, siguió siendo ree-

ol Rius es, también, presi-del Consejo General de la ia. Carece de filiación po-lguna, reside en Madrid y ltero. Fue senador de desig-real en la primera Legis-

e las obras que tiene publi-guran: "La sindicación de ones", "Defensa de las ac-de voto plural", "El dere-voto de las acciones em-s", y "Cláusulas restricti-la transmitibilidad de las s". Es autor, también, de ntes trabajos de investi

HERRERO MIÑON NO ABANDONARA UCD

id, 3 (Efe). — Miguel He-e Miñón, ha declarado a nte las informaciones di-s en diversos medios in-vos sobre mi abandono de posterior ingreso en AP, sto mi absoluta sorpresa otal desmentido ante una ación completamente fal-

ñor Herrero de Miñón ha que "la información apa-no había sido contrastada propio interesado y en es-mentos no favorece a la es-d política, a la cual quiero emostrado estar dispuesto buir".

OBJETIVO DE LA SUBSECRETARIA DE PESCA

INSTALACION DE FLOTAS PERMANENTES EN LOS BANCOS DE PESCA

Madrid, 3 (Efe). — Dentro de los planes para el próximo año de la subsecretaría de Pesca se encuentra la idea de dotar al sector pesquero de plataformas fijas de captura.

La idea que parece estar bastante perfilada por las autoridades pesqueras españolas, podría ponerse en marcha en los primeros meses del próximo año y se trata de dotar a algunos bancos de pesca de flotas permanentes, en las que los barcos siempre estarían fijos en un determinado radio de actividad y, sin embargo, serían los tripulantes quienes se desplazarían por otro medio de transporte desde su lugar de actividad a su punto de origen.

La puesta en práctica de esta idea supondría desde el punto de vista de mantenimiento de barco y tripulación un notable ahorro. Además, cualquier planteamiento de cooperación con flotas y tripulaciones de otros países dispondría de mayores perspectivas o entendimiento.

Concretamente, aguas próximas Alaska han sido, en principio, las elegidas para iniciar una primera acción pilotaje.

La experiencia, que no cuenta con precedentes en el sector pesquero español, ha sido sin embargo, puesta en práctica desde hace tiempo por las flotas soviéticas, japonesas y coreanas que faenan en aguas próximas a la zona Canarias-saharaui.

M.C.D.2022

MAS CERCA DE LOS DOS MILLONES

EL PARO, EN TORNO AL TRECE POR CIENTO

CC. OO. EMPLAZA AL GOBIERNO PARA QUE CONCRETE COMO CREARA LOS TRESCIENTOS CINCUENTA MIL PUESTOS DE TRABAJO PROMETIDOS

Madrid, 3. (Efe). — Al finalizar el pasado mes de octubre, el paro registrado por el Instituto Nacional de Empleo, se ha situado en 1.649.098 personas, lo que sitúa la tasa de desempleo en un 12,88 por 100, según los datos a los que ha tenido acceso Efe.

El incremento del paro en los últimos diez meses ha sido del 16,45 por 100 y durante el mes de octubre este aumento ha sido del 3,45 por 100.

Los datos del paro registrado por sectores y su incremento sobre septiembre, son los siguientes:

Agricultura 77.722+4 210.
Industria, 416 899+7.831.
Construcción, 380.357+3.206.
Servicios, 403.882+27.451.
Sin empleo anterior, 370.238+12 109.

Respecto a la evolución del paro registrado a lo largo de 1981, las mismas fuentes han informado de que es la siguiente:

1980:
Enero: 1 478.000.
Febrero: 1 500.000.
Marzo: 1.518.000.
Abril: 1.527.000
Mayo: 1.514.000.
Junio: 1.524.000.
Agosto: 1.547.000.
Septiembre: 1 594.000.
Octubre· 1.649.000.

CC.OO. Y UGT ULTIMAN UN ACUERDO SOBRE "EFICACIA GENERAL" DEL ANE

Madrid, 3. (Efe). — CC.OO. y UGT ultiman un acuerdo conjunto para dotar de "eficacia general" al ANE en materia de negociación colectiva, que probablemente se dará a conocer el próximo viernes, según ha podido saber Efe de fuentes sindicales.

Este acuerdo constituirá la plataforma conjunta de los dos Sindicatos, en el encuentro que celebren con la CEOE, donde reiterarán su proposición de que se discuta la "eficacia general" al ANE en materia de negociación colectiva.

Según ha podido saber "Efe", el acuerdo, negociado en los encuentros que ambos Sindicatos celebran desde hace unos días, se refiere tanto al contenido, como a ámbitos de contratación, vigencia por un año de los convenios, medidas de arbitraje y negociación de las ordenanzas laborales; y tiene como objetivo lograr un entendimiento mayor con la CEOE sobre el tema.

José María Zufiaur y Julián Ariza, de las Ejecutivas de UGT y CC.OO., respectivamente, han encabezado las delegaciones de los dos Sindicatos, que se han reunido para continuar con las discusiones.

De esta reunión ha salido la decisión de convocar una serie de movilizaciones en defensa del empleo, que se celebrarán a partir del próximo día 15.

Los dos Sindicatos se reunirán de nuevo estos días para terminar de perfilar sus posturas sobre el tema.

Por otra parte ha concluido la reunión de la Ejecutiva de Comisiones Obreras, en la que, entre otros temas se ha acordado emplazar al Gobierno para que clarifique con qué medios, calendario y de qué forma va a cumplir el compromiso del ANE de creación de 350.000 puestos de trabajo en 1982.

Este Sindicato considera que es urgente la constitución y puesta en marcha de la comisión de inversiones, así como el funcionamiento de la comisión encargada del estudio de la reforma de la Seguridad Social.

MAS DE 1.700.000 NUEVOS EMPLEOS EN LOS 10 PRIMEROS MESES DEL AÑO

Madrid, 3. (Efe) — En los diez primeros meses del año se han registrado 1.724.745 colocaciones o contrataciones, según un informe realizado por el Instituto Nacional de Empleo sobre distintos aspectos de la vida laboral del país.

Hasta ahora, el número total de trabajadores afectados por expedientes de regulación de empleo es de 483.202 y, según el citado informe, en octubre han sido tramitados 1.088 expedientes de regulación, principalmente por la reducción de la demanda de mercado y dificultades financieras, que afectan a 42.458 trabajadores.

Las empresas mas afectadas han sido aquéllas con una plantilla entre 1 y 25 trabajadores, si bien el mayor colectivo de trabajadores afectados corresponde a las empresas que tienen entre 101 y 500 trabajadores.

Por otra parte, al finalizar el mes de octubre, el crecimiento salarial ponderado por convenios y laudos era del 13,28 por 100, un 13,66 por convenios y el 11,30 por laudos. Los trabajadores afectados por convenios y laudos han sido 4.352 645 y las empresas, 624.558.

SE ALQUILAN LOCALES
comerciales diferentes superficies en Calle Balmes.
Razón: CONSTRUCCIONES SALVADOR, S. A. Balmes, 12

INCIDENTES EN SANTIAGO DE COMPOSTELA

SE INCOAN EXPEDIENTES A SIETE MANIFESTANTES DE LA CORUÑA POR INSULTOS A LAS FUERZAS ARMADAS

Santiago de Compostela, 3 (Efe). — Diversos incidentes se han registrado a primeras horas de anoche, en Santiago de Compostela, tras los intentos de concentración protagonizados esta tarde por grupos de jóvenes contra la integración de España en la OTAN.

Como consecuencia de estos incidentes ha sido detenido un estudiante de la Facultad de Medicina, cuyo nombre no fue facilitado. El detenido ha sido acusado de insultos a la Fuerza Pública.

En la confluencia de la calle Santiago de Chile con la plaza de Vigo, un grupo de jóvenes, que pretendía realizar una fogata, ha causado graves daños a un automóvil, cuyo propietario había recriminado su actitud a los manifestantes.

El propietario del coche descendió del vehículo para retirar los materiales combustibles y, en ese momento, fue rodeado el coche, que los manifestantes intentaron volcar. El vehículo resultó con grandes desperfectos. El hecho fue denunciado en la inspección de guardia de la comisaría de policía.

RETIRAN CARTELES ALUSIVOS A LOS INCIDENTES DEL PASADO DOMINGO EN LA CORUNA

Santiago de Compostela, 3 (Efe). — Un grupo de jóvenes ha penetrado a primeras horas de la pasada noche en el vestíbulo de la Facultad de Geografía de la Universidad de Santiago, y arrancaron los carteles alusivos a los incidentes registrados el pasado domingo en La Coruña en una manifestación contra la OTAN.

Fuentes policiales han manifestado a "Efe" que los jóvenes, que al parecer se presentaron a personal subalterno de la Facultad como "miembros de la Policía Militar", no tienen nada que ver con la PM, según se ha podido comprobar.

Las mismas fuentes han asegurado que no tenían constancia de que ninguno de los integrantes del grupo portase armas, en contra de algunos rumores extendidos en sentido contrario.

Por otra parte, el gobernador civil de La Coruña incoó ayer expediente sancionador a siete personas como participantes en la manifestaciéen del pasado domingo, por proferir insultos contra las Fuerzas Armadas.

INCOADOS EXPEDIENTES GUBERNATIVOS A SIETE MANIFESTANTES ANTI-OTAN POR INSULTOS A LAS FUERZAS ARMADAS

La Coruña, 3 (Efe). — El Gobierno Civil de La Coruña ha incoado expedientes gubernativos de sanción a siete personas que tomaron parte en la manifestación anti-OTAN del domingo, por supuestos insultos a las Fuerzas Armadas, y a los promotores y organizadores del acto, por presuntas negligencias de su servicio de orden.

El texto del comunicado al respecto facilitado por el Gobierno Civil es el siguiente:

"Con objeto de llegar a determinar la existencia de posibles responsabilidades, el Gobierno Civil de La Coruña ha resuelto en el día de hoy la inmediata incoación de expediente gubernativo de sanción, a siete personas, que han sido objeto de denuncia por proferir insultos contra las Fuerzas Armadas en el transcurso de la manifestación celebrada el pasado día 29 en la ciudad de La Coruña, y a los promotores u organizadores del referido acto, por presuntas negligencias del servicio de orden de la manifestaciós en torno a incidentes denunciados en la misma.

Asimismo, el gobernador civil ha resuelto que se de traslado al Ministerio Fiscal de todos los antecedentes, informes y diligencias practicadas hasta la fecha, a fin de que proceda a la calificación de los hechos e instea, en su caso, la apertura del proceso judicial oportuno para el total esclarecimiento de los mismos".

LONDON'S PUB
ESPECIALIDAD
CAFE IRLANDES
ABIERTO DE 1 TARDE
A 3 MADRUGADA

BOLSA Y FINANZA

Cotizaciones de los mercados de valores e impresiones de la
facilitados por el BANCO DE BILBAO y la AGENCIA
Correspondiente al día 3 de diciembre de 1981

BOLSA DE MADRID

Madrid, 3. (Efe). — Sesión de signo adverso, con papel cos a la venta. No cotizaron algunos de los principales: Sa Popular, Central y Banesto, con bajas en otros componentes grupo.

Los eléctricos también ofrecen bajas extendidas, que en muchos casos el entero en menos.

La misma línea se observa en otros corros del mercado, co distribuidas en construcción, químicas, siderometalúrgicas y

En general, el papel hizo acto de presencia, especialm forma acentuada ,para títulos bancarios, sin que se visl mejora al cierre.

De un total de 162 valores contratados en renta variable ben, 55 bajan y 89 no varían.

Indice general de la sesión: 126'59, contra 128'27 —1'6

BANCOS Y SEGUROS		
		B. Popular Español
		Banco de Santander
Banco de Bilbao	334=	Banco de Vizcaya
Banco Central	331—9	Banco Zaragozano
B. Español de Crédito	331—9	Banco de Fomento
B. Exterior de España	310=	Banco Urquijo
Banco Herrero	535—6	Bankinter
B. Hispano Americano	327—2	Bankunión
Banco Pastor	262=	U. y Fénix Español

BOLSA DE BILBAO

Bilbao, 3. (Efe). — No ha variado la disposición de la bol evolución a la baja ,acentuándose la caída de las acciones b con rectificaciones que adquieren relieve en Popular y Ban elevarse sus pérdidas a 12 y 14 enteros.

También los títulos eléctricos han mantenido una posició dando origen a movimientos de signo contrario que es ca tica que se impone en los grupos industriales, con la excep los valores de inversión que se reafirman y los de monopo ofrecen resistencia.

La actividad se ha visto acortada en torno a los corros ciones, manteniéndose por el contrario la animación en favo derechos de suscripción que operan a los niveles precedentes.

El mercado de letras da señales de mayor actividad al des por importe de 40.250.000 pesetas nominales manteniéndose el del 12'5 por 100 anual.

Nuevamente el cierre se muestra vendedor.

Indice general tras la sesión de hoy, 139'75 —1'49. Suben 1 24, repiten 54.

BANCOS Y SEGUROS		
		B. Popular Español
Banco de Bilbao	334=	Banco de Santander
Banco Atlántico	234—1	Banco de Vizcaya
Banco Central	333—4	Banco Zaragozano
B. Español de Crédito	323—4	Banco Urquijo
Banco Guipuzcoano	259—3	Bankunión
B. Hispano Americano	322—3	S. Aurora Polar
Banco Pastor	263=	Seguros Bilbao

BOLSA DE BARCELONA

Barcelona, 3. (Efe). — Tras los notables retrocesos re en la jornada precedente, en la sesión de hoy no se ha ninguna reacción positiva del mercado.

La negociación transcurrió de forma poco animada, nando las posiciones vendedoras con generalidad, ayudada escasa respuesta de la demanda.

En total se contrataron 118 clases de acciones de las suben, 42 bajan y 59 no varían. El índice general ponder 1'33 puntos y cierra a 124'25.

BOLSA DE VALENCIA

Valencia, 3. (Efe). — En esta tercera sesión bursátil mana sí se ha apreciado lo que podríamos llamar efectos de composición del Gobierno. Lo bien cierto es que hoy el bursátil se inclina decididamente por las ventas, y ello trae amplias bajas, que afectan a la mayor parte de los grupos larmente a los de banca y electricidad.

El dinero no tiene especial fuerza, aunque hoy se negoc que ayer, las pérdidas son más acusadas. De 49 valores co hay 29 que repiten, 17 que pierden y sólo 3 que ganan.

El índice general se sitúa en 133'86 tras la baja de 1'6

BB BANCO DE BILBA

RODO SACRILEGO EN TOLEDO

Toledo. (Efe). — Cuatro cálices ,una custodia, un el dinero que había en el cepillo de la limosna penite es el botín conseguido por los ladrones en la iglesia par de Santa Bárbara de Toledo.

Los delincuentes forzaron la puerta principal del te el sagrario del Altar Mayor, de donde se llevaron el varias hostias consagradas.

El cardenal-primado, monseñor Marcelo González oficiará una misa en dicho templo, el próximo sábado como desagravio por el sacrílego robo.

M.C.D.2022

SI AL EMPLEO

te es un mensaje del EM para trabajadores y empresarios

NO AL TRABAJO ILEGAL

- POR SOLIDARIDAD
- COMO AYUDA A LA ECONOMIA
- PARA EVITAR EL FRAUDE

EL TRABAJO ES UN DERECHO DE TODOS

INEM Instituto Nacional de Empleo
Ministerio de Trabajo y Seguridad Social

MEDIDAS DE FOMENTO AL EMPLEO COMO CONSECUENCIA DEL ANE

MEDIDAS - 1.ª

atos de trabajo para forma-
P. D. 1361/1981 de 3 de julio
, 11 de julio).

OBJETIVO

mular el desarrollo del con-
o para la formación estable-
en el artículo 11 del Esta-
de los Trabajadores.
contrato para la formación
ral es el suscrito entre un
n y un empresario que se
ga a proporcionar al prime-
una capacitación práctica y
ica, a la vez que utiliza el
bajo del que aprende median.
l pago de una retribución.

BAJADORES AFECTADOS

enes mayores de 16 años y
ores de 18 que reúnan los
isitos exigidos en el apar-
a) y b) del artículo 7 del
tuto de los Trabajadores.

MPRESAS AFECTADAS

empresa debe proporcionar
oven una formación teórica
a propia empresa o median.
oncierto con centros autori-
s de formación profesional
través del INEM.
empresa expedirá un certi-
do al finalizar el contrato.

CARACTERISTICAS
NTRATO Y JORNADA

ito.
istrado en O. de E
poral, con una duración
ima de 2 años.
formación teórica deberá
prender entre 1/3 y 2/3 de
ornada total.
dan excluidas las prácticas
esionales realizadas por es-
antes.

FICIOS Y CONDICIONES ESPECIALES

remuneración (que no co-
onderá a las horas de for-
ión) se fijará en base al
I.G. en proporción a la jor
a. En caso de que la retri-
ón sea inferior al 60 por 100
S.M.I.G. se compensará con
s.
de cotización: salario.
iciente reductor a la cotiza-
:
— 0,3825 Empresa.—0,0675
bajador.

MEDIDAS - 2.ª

tos de trabajo en prácticas
1361/1981 de 3 de julio
E., 11 de julio).

OBJETIVO

Fomentar los contratos en prácticas entre titulados académicos y empresarios, con el fin de que al mismo tiempo que la empresa utiliza el trabajo del empleado, éste utilice y perfeccione sus conocimientos. Desarrollo del Artículo 11 del Estatuto de los Trabajadores.

TRABAJADORES AFECTADOS

Trabajadores con titulación académica, profesional o laboral reconocida, obtenida en los 2 años anteriores al contrato.

EMPRESAS AFECTADAS

Todas las que lo deseen.

CARACTERISTICAS CONTRATO Y JORNADA

—Escrito.
—Registrado en O. de E.
—Temporal, entre 3 y 12 meses de ocupación efectiva.
—Se excluyen las prácticas profesionales realizadas por estudiantes.

BENEFICIOS Y CONDICIONES ESPECIALES

Remuneración mínima.
—Proporcional a la jornada realizada.
—Computada en base a la mayor de las cantidades siguientes. S.M.I.G. u 80% de la base mínima de cotización correspondiente.
La base de cotización a la S. S. será el salario recibido, sin que pueda ser inferior al S.M.I.G. En los realizados a trabajadores con edad inferior a 28 años, se aplicará un coeficiente reductor a la cotización:
0,45. — 0,3825 Empresa.—0,0675 Trabajador.

MEDIDAS - 3.ª

Contratos de trabajo a tiempo parcial. R. D. 1362/1981 de 3 de julio (BOE, 11 de julio)

OBJETIVO

—Momentar el desarrollo del contrato de trabajo a tiempo parcial establecido en el artículo 12 del Estatuto de los Trabajadores.

TRABAJADORES AFECTADOS

—Perceptores de la prestación de desempleo.
—Los que agotaron la percepción de la prestación por desempleo, continuando en desempleo.
—Los trabajadores agrarios que hubieren quedado en desempleo.
—Los jóvenes menores de 25 años.

EMPRESAS AFECTADAS

Todas las que lo desen.

CARACTERISTICAS CONTRATO Y JORNADA

—Escrito.
—Registrado en O. de E.
—Indefinido, salvo en los casos en que puedan celebrarse por duración determinada.
—Jornada inferior a los 2/3 de la habitual en la actividad.

BENEFICIOS Y CONDICIONES ESPECIALES

La remuneración y otras percepciones y derechos serán iguales a los trabajadores contratados a tiempo completo, pero en proporción a la jornada realizada.
La cotización a la Seguridad Social será proporcional a las horas trabajadas.

MEDIDAS - 4.ª

Contratación temporal.
R. D. 1363/1981 de 3 de julio (BOE, 11 de julio).

OBJETIVO

Fomentar el desarrollo del contrato de duración determinada establecido en el Artículo 15 d) del Estatuto de los Trabajadores.

TRABAJADORES AFECTADOS

—Mayores de 45 años.
—Minusválidos.
—Inscritos en O. de E.
—Trabajadores que no hayan realizado actividades laborales por cuenta ajena.
—Trabajadores por cuenta propia que hayan abandonado dicha actividad con 3 meses de antelación y estén inscritos como parados en Oficinas de Empleo.

EMPRESAS AFECTADAS

Limitación de contratación temporal según el tamaño de la empresa.
—Más de 1.000 trabajadores = 5%.
—500 a 1.000 trabajadores = 10%.
—250 a 500 trabajadores = 15%.
—100 a 250 trabajadores = 20%.
—50 a 100 trabajadores = 25%.
—Menos de 50 trabajadores=30%.

CARACTERISTICAS CONTRATO Y JORNADA

—Escrito.
—Registrado en O. de E
—Temporal, entre 3 meses y 3 años.
—El contrato se convierte en indefinido si no se cumple el requisito de la denuncia o se realiza en fraude de ley.
Prórroga: Las realizadas por menos de 3 años se pueden prorrogar hasta ese plazo.

BENEFICIOS Y CONDICIONES ESPECIALES

Temporalidad.

MEDIDAS - 5.ª

Fomento al empleo para determinados grupos de trabajadores desempleados. R.D. 1364/1981 de 3 de julio (BOE, 11 de julio).

OBJETIVO

Fomentar la contratación de determinados grupos de trabajadores desempleados.

TRABAJADORES AFECTADOS

Colectivos:
a) Desempleados que hayan agotado la presentación por desempleo (subsidiados o no) inscritos en las Oficinas de Empleo.
b) Desempleados con responsabilidades familiares que no reciban prestación y que lleven 6 meses inscritos en Oficinas de Empleo y no hayan rechazado oferta de empleo adecuada.

EMPRESAS AFECTADAS

Empresas exceptuadas: las que traten de cubrir una vacante por despido improcedente y las que durante el año anterior a la contratación hayan sido autorizadas a extinguir o suspender contratos en virtud de expediente de regulación de empleo.

CARACTERISTICAS CONTRATO Y JORNADA

—Escrito.
—Modelo Oficial.
—Duración mínima de 6 meses (hostelería mínimo de 3 meses).
—Prorrogable por una sola vez hasta un plazo máximo de tres años.
—Oferta de trabajo innominada.
—Solicitud de beneficios en oficina de Empleo.

BENEFICIOS Y CONDICIONES ESPECIALES

Bonificación cuota empresarial de la Seguridad Social:
—50% en los contratos de más de 6 meses y menos de 12
—90% en los de 12 meses o más y menos de 24.
—50% en el primer año y 75% en el segundo en los contratos de más de 24 meses o indefinidos.
En Hostelería:
—20% en los contratos de más de tres meses y hasta seis meses.

MEDIDAS - 6.ª

Prestaciones complementarias de desempleo.
Real Decreto 2345/1981, de 4 de septiembre (BOE, 21 de octubre).

OBJETIVO

Nueva concesión de subsidio de desempleo, por una duración máxima de 9 meses, después de haber agotado las prestaciones reglamentarias, al amparo de la Ley General de la Seguridad Social.

TRABAJADORES AFECTADOS

Los que se encuentran en alguno de estos supuestos:
a) Haber agotado el anterior derecho desde el 18-11-1980 hasta el 9-6-1981, estando inscritos como demandantes de empleo en la última de las fechas citadas.
b) Haber agotado el anterior derecho desde el 18-11-1980 hasta el 9-6-1981 y que, sin estar inscritos como demandantes de empleo en la última fecha, no hayan estado en algún momento posterior al agotamiento del anterior derecho, y se hayan inscrito nuevamente en los 15 días siguientes al día 22 de octubre de 1981
c) Haber agotado el anterior derecho antes del 18-11-1980 estando inscritos como demandantes con 3 meses de antelación al 9-6-1981.

Fecha límite de solicitud: 30 de noviembre de 1981.

MEDIDAS - 7.ª

Prestaciones médico - farmacéuticas.
(Instrucción INEM).

OBJETIVO

Ampliación del plazo de solicitud de prestaciones médico - farmacéuticas de la Seguridad Social.

TRABAJADORES AFECTADOS

Trabajadores en desempleo que hayan agotado las prestaciones de desempleo de cualquier naturaleza antes del 24 de mayo de 1981.
Fecha límite de solicitud: 31 de diciembre de 1981.

M.C.D.2022

EN EL PRIMER CONSEJO DE MINISTROS

EL GOBIERNO ABORDARA LA PROBLEMATICA DEL SECTOR AGRARIO A CAUSA DE LA SEQUIA

LOS NUEVOS MINISTROS SE INCORPORAN A SUS DESPACHOS

Madrid, 3. (Efe) — El Consejo de Ministros, primero que celebra el nuevo Gobierno del presidente Calvo Sotelo, ha sido convocado para mañana viernes, a las diez horas, informaron a la Agencia "Efe" fuentes oficiales.

El Gabinete abordará fundamentalmente la problemática del sector agrario, a consecuencia de la pertinaz sequía; y diversos temas económicos que quedaron pendientes en la reunión última del Gobierno, celebrada en el Congreso de los diputados.

En Agricultura están pendientes ayudas crediticias para el conjunto de las producciones no cerealistas, que este año ha visto mermada sus producciones por la falta de lluvias.

Por lo que respecta a la ganadería, la Administración pretende poner en marcha un plan para el abastecimiento de piensos a unos precios razonables, y existen varias propuestas en este sentido.

El Gobierno podría aprobar también otros acuerdos referidos a los precios del gasoleo y fertilizantes en la próxima campaña.

Asimismo, y dado que es la primera reunión que celebra el nuevo Gobierno de Calvo Sotelo, podría analizarse la situación política actual, una vez cerrada la crisis que ha afectado al partido centrista.

El propio presidente C. Sotelo comparecerá mañana ante los periodistas, en la habitual rueda de prensa tras el Consejo de Ministros, para explicar los cambios ministeriales y los pormenores de la crisis.

LOS NUEVOS MINISTROS SE INCORPORAN A SUS DESPACHOS

Madrid, 3 (Efe). Los seis nuevos ministros del Gobierno así como los miembros del Gabinete que han cambiado de cartera se han incorporado a primera hora de hoy a sus nuevos despachos oficiales, según informaciones recogidas por "Efe".

Los nuevos ministros se dedican a preparar los temas pendientes de sus departamentos que serán estudiados mañana en el primer Consejo de Ministros del segundo Gobierno del presidente Calvo Sotelo.

Algunos ministros podrían presentar al Gobierno la aprobación de altos cargos.

"EL ACUERDO NACIONAL DE EMPLEO SE CUMPLIRA DE NO PRODUCIRSE UNA CATASTROFE EXTERIOR" (GARCIA DIEZ)

Madrid, 3 (Efe). — "El equipo económico del actual Gobierno tiene la intención de ser más beligerante en el Acuerdo Nacional de Empleo y asegurará su cumplimiento si no hay alguna catástrofe exterior que lo impida", ha declarado a "El País" el vicepresidente económico del Gobierno Juan Antonio García Díez.

En su opinión ello conllevará a asegurar que al final de 1982 exista la misma población asalariada ocupada global que la existente en el momento de la firma del acuerdo.

Añade también que ello se concretará en la puesta en funcionamiento de la comisión para el estudio de la Seguridad Social. En cuanto a otras prioridades del Gobierno en materia de Economía García Díez señala que se fijan en paliar los efectos de la sequía y en la contención del gasto público.

Dr. ABILIO BURGOS DE PABLO
Director del Dispensario de Tórax del Estado
Jefe del Servicio de Neumología y Cardiología
del Hospital Provincial San Telmo
Consulta previa petición de hora
Onésimo Redondo, 11, 4.º, D Tlfno. 74.45.35

SEGUN EL PERIODICO "DEIA"

ETA (p-m.) no ha roto la tregua

Bilbao, 3 (Efe). — ETA Político-Militar, según todos los indicios, no ha roto la tregua que inició el pasado mes de febrero, afirma hoy el diario bilbaino "Deia", que cita a medios próximos a esta organización.

"Todas las fuentes consultadas —afirma el diario— tanto en medios de Euzkadi sur como de refugiados de Iparralde (sur de Francia), han coincidido en manifestar que todas las teorías publicadas en diversos medios informativos, sobre la vuelta a la lucha armada por parte de ETA (P-M), se basan en sacar falsas acusaciones sobre una serie de circunstancias —detenciones sobre todo—, sin que en ningún momento se hayan aportado datos extraídos directamente de la organización armada".

Las fuentes próximas a los "polis-milis" en Iparralde continúa "Deia"— comentaban que "la tregua es un arma de debate permanente en el seno de la organización, pero desmintieron que se hubiera tomado una decisión".

"Deia" afirma más adelante que en dichos medios de recalca que los "polis-milis" mantienen sus objetivos y, por lo tanto, el mantenimiento de la tregua no significa tampoco que hayan abandonado la lucha armada. "Para que esto ocurra, dijeron, tendría que darse uno de estos supuestos o bien que se haya logrado una Euskadi socialista, reunificada y euskaldun, o que se llegue a un acuerdo negociado. El primer supuesto no parece viable a corto plazo y, en cuanto al segundo, fue la base para la apertura de la tregua".

UN DETENIDO EN AZPEITIA (GUIPUZCOA), INCOMUNICADO EN DEPENDENCIAS POLICIALES DE SAN SEBASTIAN

San Sebastián, 3 (Efe). — Una persona ha sido detenida en la localidad guipuzcoana de Azpeitia y trasladada a dependencias policiales de San Sebastián donde se encuentra incomunicada, según informaron fuentes próximas al detenido.

Se trata de Juan José Alberdi, que fue detenido por miembros de la Guardia Civil cuando se encontraba en el bar de su propiedad, en la mencionada población. El detenido se encuentra a la espera de pasar a disposición judicial.

Juan José Alberdi había sido detenido en años anteriores acusado de pertenecer a la organización ETA (P-M).

IGLESIA CRISTIANA EVANGELICA DE PALENCIA
Calle Valentín Calderón, 24
CULTOS ESPECIALES POR INAUGURACION DE LA NUEVA IGLESIA
SABADO, día 5: a las seis de la tarde
DOMINGO, día 6: a las once de la mañana
a las seis de la tarde
Cordialmente se invita a cuantas personas deseen escuchar el mensaje del Evangelio de nuestro Señor Jesucristo.
"He aquí ahora el tiempo aceptable;
he aquí ahora el día de salvación".
2.ª Corintios 6:2

RESTAURACION DEL JARDIN BOTANICO

MADRID. — Sus Majestades los Reyes Don Juan Carlos y Sofía inauguraron ayer las obras de restauración del Jardín Botánico de Madrid, después de su primera inauguración hace doscientos años por Carlos III. En la foto Juan Carlos retira el paño que cubría l estatua de Carlos que ha sido colocada en el jardín.—(Foto EFE).

El pretendido desbloqueo de las listas electorales "CONTRA LOS CUNERO

Salamanca, 2 (Efe).—El vo que se pretende con la sición de reforma de la toral es acabar con la lu cuartel por hacerse con cutivas para encabezar la según el diputado sal Jesús Esperabé de Arte de los firmantes de dicha sición.

«Entendemos —escribe perabé de Arteaga en la Salmantina— que al elect puede exigir que se pr por un partido, en cuanto política, pero no que acep representantes suyos a interesan a las camarill

El desbloqueo de las lis taria la pugna por encab y así, según el diputado tino, «se cortaban en p vuelos a las cacicadas de marillas, se erradicaban neros» —especie de plag ca— y el elector, al elegi representantes dentro del de un partido, no sería como hoy a la simple co de peón o puro objeto».

Jesús Esperabé de Arte lifica de «convencional» sembarco de Calvo Sotel partido, porque en el pla vincial "continúan las oli establecidas», ya que cambiado la cabeza del pero no el aparato, que es estorba».

La cabeza de Herrero de como portavoz del grupo mentario centrista, señal putado salmantino, «ofre bandeja de plata a Adol rez» es otra prueba que lo convencional del dese del presidente del Gobie el partido.

EN HOSPITALET

ATRACADOR MUERTO EN TIROTEO CON UN POLICIA

Hospitalet (Barcelona), 3 (Efe). —Un joven de 19 años ha resultado muerto al enfrentarse a balazos con un policía nacional, cuando este intentaba impedir el asalto a mano armada que el joven muerto y otro sujeto —que consiguió escapar— estaban cometiendo en la Caja de Ahorros y Monte de Piedad de la calle de la Maladeta, de Hospitalet.

El suceso ha tenido lugar hacia las 09:30 de esta mañana, cuando un policía nacional, de paisano, que circulaba casualmente por el lugar, se percató de que dos jóvenes estaban atracando la sucursal del número 10 de la calle de la Maladeta. El policía les intimidó con su arma y los atracadores respondieron empuñando un revólver.

En el intercambio de fuego resultó con heridas uno de los jóvenes, Rafael Carmona López, a pesar de lo cual consiguió huir del lugar. Localizado posteriormente fue trasladado al hospital de la Cruz Roja, donde ya sólo se pudo certificar su muerte.

El policía nacional también resultó ligeramente herido, si bien su estado no reviste gravedad alguna, según han informado a la agencia Efe fuentes policiales. En cuanto al otro jóven atracador consiguió darse a la fuga, con el botín de 250.000 pesetas.

M.C.D.2022

ESPAÑA INDICO SU PROPOSITO DE ADHESION

BIENVENIDA DE LA OTAN

HAY CONSENSO TOTAL DE LOS PAISES MIEMBROS

Bruselas, 2 (Por Juan Antonio Lucas, de "Efe"). — La OTAN dado ayer la bienvenida a la icación oficial española indido la disposición a convertirse el décimosexto país miembro la Alianza.

El embajador de España en gica, Nuño Aguirre de Cárcer, transmitido ayer tarde a las ximas autoridades de la OTAN señal, en forma de carta del bierno español, en la que se ica la disposición española a egrarse en la Alianza Atlánti-

Después de la aprobación en Senado español el pasado día de noviembre del proyecto adhesión de España a la OTAN esperaba en la sede central la OTAN la indicación oficial ñola como paso obligado para uir adelante con el proceso de esión.

l secretario general de la AN, Joseph Luns, expresó, en nbre del Consejo del Atlántico rte, la bienvenida por la iniciaque el Gobierno del Reino España ha tomado de mosrse dispuesto a que su país miembro de la Alianza del ántico Norte".

a presentación de la señal ñola se ha producido inmeamente después del regreso un viaje al extranjero de Joh Luns. Fue el Consejo Atlán de ayer tarde, que se reúne una vez por semana, quien recibió la carta oficial del Gobierno español.

CONSENSO TOTAL

La postura indecisa de los socialistas holandeses, que forman parte del Gobierno de su país, llenó de inquietud los últimos días a los responsables atlánticos. La reunión del miércoles del Gabinete holandés concluyó con una declaración en la que se indicaba que no se opondría a la entrada de España para no romper el consenso total de los otros países atlánticos".

A partir de este momento el proceso de adhesión espanol recuperó su ritmo normal.

Las vacilaciones holandesas indicaron, en un primer momento, que la firma del protocolo de adhesión por parte de los quince países miembros —prevista idealmente para el próximo día 10— podría retrasarse unos días.

Fuentes diplomáticas españolas y atlánticas, sin embargo, señalaron a Efe" que "será el próximo día 10, en el Consejo Atlántico a niveles de ministros de Asuntos Exteriores, cuando los países miembros firmen solemnemente ese protocolo".

El secretario general de la OTAN ha convocado para hoy jueves una sesión extraordinaria del Consejo Atlántico, a nivel de representantes permanentes, para dar comienzo a la redacción del protocolo de adhesión.

La invitación propiamente dicha la hará el secretario general atlántico una vez que ese protocolo sea ratificado en las quince capitales de las naciones integrantes.

El ministro español de Asuntos Exteriores, José Pedro Pérez Llorca, estará presente en el próximo Consejo Atlántico del día 10 y asistirá a la ceremonia de la firma del protocolo.

MEDIO AÑO PARA EL PLENO DERECHO

A partir de ese momento, el proceso de adhesión de España a la OTAN seguirá su curso de forma continuada y se calcula —según diplomáticos atlánticos— que será a mediados del próximo año cuando España será miembro de pleno derecho de la Alianza.

Según el artículo diez del tratado del Atlántico Norte, la adhesión será efectiva en la fecha en que su instrumento de adhesión sea depositado cerca del Gobierno de los Estados Unidos de América, garante y depositario del tratado.

Joseph Luns ha invitado también a Pérez Llorca a "unirse a los demás ministros de Exteriores de los países miembros en la tradicional cena que se desarrolla después del primer día de reunión".

QUITO

DOS TOROS ESTABAN AFEITADOS

Quito, 3 (Efe).—Dos de los to de la ganadería española de n Mari Pérez Tabernero lidia el sábado pasado en la ter a corrida de la Feria de Je del Graerquito, tenían los pi es afeitados, según el infor veterinario.

os dos toros «afeitados» fue lidiados por «El Niño de la pea y por Gabriel de la Casa. l tercer diestro de la cuarta rida de feria fue el ecuato no Pablo Santamaría, que con nó su alternativa.

FRANCIA

PACO IBAÑEZ, JUZGADO POR NO PAGAR A HACIENDA

París, 3 (Efe). — El cantante español Paco Ibáñez ha comparecido ante la justicia francesa para responder de un delito de fraude. El tribunal francés deberá dar su veredicto definitivo el próximo 22 de diciembre.

Según la acusación, Ibáñez no hizo la declaración de la renta los años 1976, 1977 y 1978, globalmente calculada en unos 830.000 francos, con lo que eludió el pago de 380.000 francos (unos cinco millones de pesetas) de impuestos.

Ibáñez alegó en su defensa que no está al corriente de la legislación fiscal francesa. Además, señaló que la administración no ha incluido en las cuentas sus gastos artísticos que suponen, dijo, el 50 por ciento de los ingresos.

El abogado deefnsor dijo que su cliente es un bohemio, incapaz de ocuparse de los problemas financieros.

IGNACIO ADAN VALLEJO
ANALISIS CLINICOS
Suspende la consulta, por traslado de la misma, desde el 14 de diciembre al 4 de enero
Nueva consulta: Plaza Onésimo Redondo, 1, 1.º A

Gran apertura del
Mesón Bodegón "LA PARRILLA"
Inauguración el sábado Dueñas

VENECIA

Quemaron las reliquias de SANTA LUCIA

SEGUN UNA COMUNICACION ANONIMA

Venecia (Italia), 3 (Efe). — Los restos de Santa Lucía, secuestrados el 7 de noviembre en una iglesia veneciana han sido quemados, ha anunciado un comunicante anónimo a la sede de la Radiotelevisión Italiana en Milán, aunque la curia veneciana no da crédito al mensaje.

Las autoridades eclesiásticas se han negado a pagar 200 millones de liras (unos 16 millones de pesetas) y negociar con ladrones sacrílegos.

El comunicado precisa que las reliquias quemadas se encuentran en un foso en las proximidades de Venecia, pero dijo también que se podían continuar las negociaciones para devolver los hábitos de la Santa.

La máscara de la Santa que los ladrones dejaron olvidada en su huida será expuesta el 13 de diciembre, fiesta de Santa Lucía, dentro de una urna nueva, protegida con cristales antiproyectiles.

MAS DE DOS MILLONES DE FRANCESES, SIN EMPLEO

París, 3. (Efe). — Algo más de dos millones de franceses buscan empleo, según estadísticas del Ministerio de Trabajo correspondientes a fines de noviembre.

Estas cifras suponen un aumento del paro del 24'8 por ciento respecto al mismo período del año anterior, y de un 0'6 por ciento respecto a las de fin de octubre pasado.

Algunos periódicos hacen resaltar que los pronósticos del Gobierno socialista según los cuales, a los seis meses de estar en el Poder, conseguiría interrumpir el aumento del paro e iniciar una tendencia a su disminución, se han visto desmentidos por la realidad.

Sin embargo, el Ministerio de Trabajo señala, como indicio de ligera mejoría de la situación, el hecho de que el crecimiento del desempleo en noviembre, respecto a octubre, fue menos acelerado que en los meses precedentes.

El primer ministro, Pierre Mauroy, hace días que había rectificado sus previsiones de mayo pasado, visiblemente demasiado optimistas, pero sigue proclamando su convicción de obtener resultados satisfactorios en su lucha contra el paro de aquí a fines de 1982.

Nueva promoción de PISOS Y LOCALES
GRANDES FACILIDADES DE PAGO
VIVIENDAS DE PROTECCION OFICIAL
Expediente 9.002-7 (1.ª Fase)
Emplazamiento: POLIGONO «PAN Y GUINDAS. PARCELAS 8-9-V-B.
Póliza de Seguros Cía. Crédito y Caución, núm. 73.470
INFORMACION Y VENTA: PIRON, S. A. CONSTRUCTORA
Avenida Manuel Rivera, num. 1. Teléfonos: 728500 - 728504. PALENCIA

SOLO SEAT LE OFRECE UN CONTROL DE SEGURIDAD COMPLETO POR 500 PTAS.

La inspección técnica de vehículos está establecida en la mayor parte de los países del mundo.
Seat sugiere anticiparse y para ello le ofrece un control de seguridad que cubre los siguientes puntos vitales.

- ☐ Fijación elementos frenos.
- ☐ Tubos rígidos bomba de frenos.
- ☐ Tubos flexibles.
- ☐ Pérdida líquido frenos ruedas.
- ☐ Pérdida líquido frenos tubo.
- ☐ Pérdida líquido frenos depósito.
- ☐ Pérdida líquido frenos bomba.
- ☐ Pérdida líquido frenos corrector.
- ☐ Nivel líquido frenos.
- ☐ Estado pastillas frenos.
- ☐ Estado freno de mano.
- ☐ Presión de neumáticos.
- ☐ Desgaste excesivo ruedas derecha.
- ☐ Desgaste excesivo ruedas izquierda.
- ☐ Desgaste anormal ruedas derecha.
- ☐ Desgaste anormal ruedas izquierda.
- ☐ Estado caja dirección.
- ☐ Pérdidas aceite transmisión.
- ☐ Estado tirantería.
- ☐ Puntos de fijación
- ☐ Juntas árboles de transmisión.
- ☐ Funcionamiento limpiaparabrisas.
- ☐ Estado escobillas.
- ☐ Funcionamiento lavaparabrisas.
- ☐ Funcionamiento luneta térmica.
- ☐ Estado carrocería inferior.
- ☐ Estado carrocería superior.
- ☐ Estado piso.
- ☐ Puntos fijación suspensión superior.
- ☐ Puntos fijación suspensión inferior.
- ☐ Estado luces largas.
- ☐ Estado luces cruce.
- ☐ Estado luces de paro.
- ☐ Estado luces posición posteriores.
- ☐ Luces marcha atrás.
- ☐ Luces antiniebla.
- ☐ Captafaros posteriores.
- ☐ Piloto matrícula.
- ☐ Chivato cuadro instrumentos.
- ☐ Estado batería.
- ☐ Anticongelante: nivel y mezcla.
- ☐ Cambio filtro a posición invierno.
- ☐ Recorrido pedal freno.
- ☐ Estado gomas pedales.
- ☐ Eficacia frenos.
- ☐ Equilibrado frenos.
- ☐ Eficacia freno de mano.
- ☐ Juego dirección.

Después del Control usted puede corregir los posibles defectos de su coche. En cualquier caso, conocerá perfectamente el estado de seguridad de su coche. Y eso, aunque le cueste poco, vale muchísimo.
Oferta válida hasta 20 de Diciembre
SEAT
Cuidamos de su coche. Cuidamos de usted.

M.C.D.2022

Anuncios por palabras

Alquileres

SE ALQUILAN naves industriales. Razon, Tlfs. 725046-720076.
ALQUILO apartamentos amueblados. Tlfno. 726785.
PISOS, alquile y compre, entrega inmediata. 17.000 pesetas. Pisol. Tlfno. 749022. Horas de comercio.
ALQUILO piso amueblado, preferible grupo de chicos. Teléfono 722756.
ALQUILO local propio almacén o pequeña industria, 90 m2, en Carretera Santander. Teléfono 724538, de 6 a 8 tardes.
ALQUILO vivienda, 4 dormitorios, salón, cocina, 2 baños, servicentrales. Informes, 724533, de 6 a 8 tardes.
SE ALQUILA piso. Pintor Oliva, 3. Tlfno. 726985.
ALQUILO local comercial. Avenida Modesto Lafuente, de 380 m2 y entreplanta de 300 m2, junto o separado. Tlfno. 724890, horas de comercio
ARRIENDO chalet amueblado, en Avenida San Telmo. Jardín, garaje, calefacción, Tlf., etc. Informes, 749332.
AMUEBLADO piso, se alquila. Tlfno. 721718.
ALQUILO local muy céntrico. Tlfno. 745029.
SE ARRIENDA piso 140 metros, calle Juan Castilla, 6. Informes, Cámara O. Propiedad Urbana.
SE ALQUILA piso amueblado. Llamar Tlfnos. 746454-744670.
ALQUILO piso nuevo amueblado céntrico, servicentrales. Teléfono 721920.
A. P. I. Bajo en alquiler de 40 metros cuadrados. Polígono Pan y Guindas, precio alquiler 12.000. Información: Martín Calleja, 9. Tlfno. 747167.

Automóviles

SANSE. Automóviles seminuevos. Todas las marcas. Amplias facilidades. Tomamos su coche a cambio. Consúltenos. Somos profesionales. María Molina, 2. Teléfonos 720189 y 725541.
PIRELLI. Correas ventilador. Angel Fuentes Guerra, S. A.
PIRELLI. Correa industrial. Angel Fuentes Guerra, S. A.
PIRELLI. Correas cosechadoras. Angel Fuentes Guerra, S. A.
PIRELLI. Neumáticos turismo. Angel Fuentes Guerra, S. A.
PIRELLI. Neumáticos agrícolas. Angel Fuentes Guerra, S. A.
PIRELLI. Neumáticos camión. Angel Fuentes Guerra, S. A.
DISTRIBUIDOR «Pirelli». Angel Fuentes Guerra, S. A.
AUTOMOVILES Andérez, coches usados todos los modelos, revisados y garantizados. Facilidades de pago. Queipo de Llano, 2. Teléfono 741560.
VENDO R-6 seminuevo. Rogelio Soto. Fuentes de Nava. Tratar, sábados y domingos.
VENDO R-12 Super. 75.000 kilómetros. Tlfno. 722662.
SEAT 124, buen estado. P-8500-A. Doy facilidades. Tlf. 748251.
SE VENDE Renault 4-2. Teléfono 746774.

Enseñanzas

APRENDA a escribir a máquina en Academia Mecanografía De los Bueis. Primera Travesía Victorio Macho. Tlfno. 745160, horario de 4,30 a 9 noche.
INGLES EGB, licenciado universitario. Tlfno. 745577.

Fincas

PISOS llave en mano, varios sitios. Fincas, solares, traspasos. Inmobiliaria Díaz. Plaza España, 3, cuarto.
VENDO piso en chalet, parada de autobús. 2.500.000 pesetas; las facilidades que usted necesite. Tlfno. 749872.
SE CAMBIA piso en Salamanca por piso en Palencia, zona céntrica. Tlfs. 923/217453-224374.
OFICINA-consulta. Instale la supa en el centro de Palencia y páguela en 10 años, incluso sin entrada. 746621.
SE VENDE piso cuarto muy soleado en Paseo de los Frailes, tres habitaciones, salón, 2 baños, cocina amueblada, calefacción central, ascensor, parquet. Teléfono 742207.
SE VENDE magnífico piso en Eduardo Dato, 4 habitaciones y salón, 2 baños, calefacción central, parquet. Tlfno. 745489.
VENDO a un km. de Dueñas, parcelas y terrenos edificables, de 5.000 m2, con agua, luz y carretera asfaltada, a 200 Pts. m. Teléfono 983-226693.

SE VENDE
LOCAL COMERCIAL
de 1.200 m2, con posibilidades de divisiones de 250 a 300 m2, en Avda Cardenal Cisneros.
INFORMACION:
Teléfono 72 69 08

VENDO piso quinto en construcción, 90 m2, en Cardenal Cisneros, frente Pasarela. Teléfonos 722736-726396.
VENDO piso. Plaza San Miguel, estrenar, lujo, 4 dormitorios. Teléfono 749872.
APARTAMENTO, muy céntrico, a estrenar, exterior, 72, 93 m2. S. C., llave en mano y 10 años para pagar. 746621.
SE VENDE piso 4 habitaciones, dos baños, cochera, todo exterior. Tlfno. 723981.

VENTA PISOS TERMINADOS
Avenida Santander, 14
y
Eras del Bosque, 5
Teléfono 72 14 00

VENDO casa en Amayuelas de Arriba. Tlfno. 741754.
SE VENDE piso tercero sin gastos en C. Mancornador, 5 habitaciones, calefacción individual. Tlfno. 742222.
PISOS llave en mano. 2.427.841. 20 años para pagar. 749022.
VENDO piso servicentrales, garaje, parquet. 1.800.000 entrada. Tlfno. 726202.

AVENIDA SAN TELMO
PISOS EN CONSTRUCCION
- 3 y 4 dormitorios
- 2 baños
- Salón
- Cocina
- Garaje, calefacción individual
- Entrada convenir, resto en 15 años

PISOS EN CONSTRUCCION Y TERMINADOS EN VARIOS SITIOS DE PALENCIA
C. INMOBILIARIA CASTELLANA
Calle Queipo de Llano, 4 (entreplanta)

A. P. I. Vende casa pueblo próximo Palencia, dos plantas, tres habitaciones, comedor, cocina, baño, patio. Precio: 2.100.000. Información: Martín Calleja, 9. Tlfno. 747168.
SE VENDE finca de 6.000 m2, en carretera Madrid, junto Seat. Tlfno. 741146. Mañanas.
VENDO terreno para chalet a 4 kilómetros de Palencia, en carretera Carrión. Tlfno. 833005.

VENDO
LOCALES COMERCIALES
Zona Centro
Nueva edificación
Tlfno. 723899

A. P. I. Piso seminuevo calle Rizarzuela, cuatro habitaciones, comedor, cocina, baño, calefacción individual; ascensor, sin gastos. Precio 2.750.000. Venta: Martín Calleja, 9. Teléfono 747167.
VENDO piso próximo calle Mayor, 90 m2. 3.000.000 pesetas. Teléfono 748369.

Ganados y aves

VENDO 80 ovejas emparejadas y pariendo. Donaciano. Ledigos.
VENDO 35 ovejas emparejadas. Correas. Villaturde.
VENDO rebaño de ovejas nuevas con 40 emparejadas. Teodoro. Osornillo.
SE VENDE una novilla pinta, primer parto, abocada a parir. En Villabermudo de Ojeda. Benigno Herrero.
VENDO 120 ovejas, 65 emparejadas. Fausto Laso. Poza de la Vega.
SE VENDEN 35 ovejas con crías. Calzada de los Molinos. Luis del Río.

Hospedajes

SE ADMITEN huéspedes. C. Don Pelayo, 1, tercero A. Tlf. 744280.
SE ADMITEN chicos a dormir. Tlfno. 740293.
SE ADMITEN pupilos. Teléfono 721718.
SE ADMITEN chicas dormir, derecho cocina. Tlfno. 749757.
SE ADMITEN señoritas, compartir piso amueblado. Tlf. 724744.
ALQUILAMOS habitación. Piso compartir, trabajadores, estudiantes. Tlfno. 747876.

Maquinaria y Reparaciones

SUMINISTROS de la Cruz: Grupos electrógenos para industrias, ganadería, agricultura y también para fincas de recreo. Tenemos la mejor exposición. Visítenos en Palencia y Aguilar de Campoo.

Trabajo

FONTANERO, servicio rápido. Tlfnos. 745363-741075. Avisos de 9 a 1.
PERSIANAS, arreglamos, colocamos nuevas, todo tipo. Teléfono 747271.
NECESITO asistenta mañanas. Tlfno. 725976. Llamar tardes.
SE OFRECE señora para limpieza escalera a cambio vivienda. Tlfno. 749041.
ASUNTO nuevo (España). Ganará en casa más de 3.000 pesetas diarias. Escribir Apartado 1.209. San Sebastián.
OPORTUNIDAD: Monte su propio negocio con artículo muy conocido y de gran venta. En exclusiva para su provincia. Condición: Disponer mínimo 520.000 pesetas. Llamar Tlfno. 2622897. Madrid. (Horario comercio).
SE NECESITA pastor. Revilla de Collazos. Angel Pérez López.
SE NECESITA chica. Teléfono 748105, mañanas.

SE PRECISA
DISTRIBUIDOR EN EXCLUSIVA,
para Palencia y provincia artículos de limpieza de primera línea. Muy introducido en el mercado.
Para contactar, teléfonos 91/245-98-00 y 245-98-09.

NECESITO empleada hogar fija, de 40 a 60 años, dos personas, con asistenta, poco trabajo, buen sueldo. Manuel Rivera, 2, tercero, derecha. Tlfno. 723807.
NECESITO señora o chica para cuidar niñas de 5 a 9 y sábados por la mañana. Mayor, 56, primero (P. Pedros).
SE NECESITA chica. Tlf. 749071.
NECESITO chica. Portillo Doña María, 2, quinto D. Tlf. 745474.
SE NECESITA chica fija para Barcelona, familia muy importante y seria, que sea buena persona, mejor de pueblo y que le gusten los niños; hay dos de 3 y 8 años, sepa llevar bien la casa. Llamar a la Marquesa de Villanueva y Geltrú al 93-2128472. De 2 a 4 y de 8 a 11.

Traspasos

TRASPASO en Palencia negocio de electrodomésticos, material eléctrico o local comercial. Céntrica avenida. 480 m2. Facilidades. Tlfno. 729090.
MUY económico. Traspaso comercio. A convenir. Tlf. 741344.
TRASPASO perfumería varias exclusivas. Tlfno. 724890.

Varios

TUBERIAS de cemento para saneamiento y drenajes. Bloques, celosías, bordillo, postes y vallas, cercas, bovedillas, viguetas, adoquines, comederos para quinados y toda clase de prefabricados de hormigón Comercial Arroyo Construcción, S. A. Patio de Castaño, 4. Tlfnos. 744211 y 744267.
VENDO cocina gas butano con horno y caniches blanco y gris. Tlfno. 743915, de 10 a 11 noche.

SE ADMITEN SOCIOS
en régimen comunidad, para edificio en construcción, sito en República Argentina, N.º 7
PALENCIA
Teléfonos 746267-746211

Ventas

ROBILLOS desterronador pactadores con rellenado dejarán bien el terreno p brar. Talleres Llorente S Burgos. Tlfno. 370016.
VENDO salita estar colon léfono 746456.
VENDO teja derribo. Villamorco.
VENDO partida de ajos los. Luis Miguel Santiag de Cerrato.
VENDO abono de oveja. Villambrán de Cea.

Las fiestas de Santa Bárbar en la Fábrica Nacional

Mañana, misa en honor de la Patro y diversos actos deportivos y recreati

La Empresa Nacional Santa Bárbara, viene organizando diversos actos, con motivo de las fiestas patronales de Santa Bárbara.

Han sido por delante o están en pleno desarrollo las diversas competiciones de mus, tute, ajedrez, parchís, dominó, tenis de mesa, tiro al plato y tanga. Así como el de fútbol sala, cuyas eliminatorias han venido desarrollándose, entre los 14 equipos participantes. La final se celebrará mañana en el Pabellón de Deportes, a la una de la tarde. Una hora antes, se disputará otro infantil, entre dos equipos del colegio mixto Santa Bárbara. Y a las once, la final de balonmano. Asimismo se llevó a cabo una exposición de fotografía, para mayores, y de dibujo infantil, que se mostró al público, en la Casa de Cultura, desde el 23 al 28 de noviembre pasado.

Hubo, asimismo recital de coros y danzas, el pasado día 29, en el Salón Elorza, de la Fábrica, con intervención del Grupo de la Diputación Provincial Rondalla Mixta Palentina.

Esta noche, en la víspera la festividad patronal, se rá una fiesta social en "Eros", a partir de las la noche, con un baile do por el grupo de product la fábrica, para todo el p de la misma que desee as

Para mañana festividad lar, a las doce del medi celebrará una misa, en h la Santa Patrona, en la ig rroquial de San José.

Por la tarde, a las siete Salón Elorza de la Fábrica to de trofeos a los ganad las distintas competiciones cursos celebrados. A las la noche en dicho Salón ción de la Coral Vaccea, de cultural de la Caja de Ah Préstamos, con un recital ciones.

Un programa de pelícu ofrecido, durante los dia de diciembre, con proyec las películas "Meteoro"; 8, "Abandonados en la dida".

BOLETIN OFICIAL
DE LA PROVINCIA DE PALENCIA

DECRETOS DEL CONSEJO D CASTILLA-LEON SOBRE TRANSFERENCIAS SANITAR

El Boletín Oficial de la Provincia de Palencia, de fecha miércoles 2 de diciembre, publica, entre otros, los siguientes asuntos:

—Texto del decreto de 30 de octubre, del Pleno del Consejo General de Castilla y León, de delegación de competencias en materia de sanidad a las Diputaciones Provinciales. El decreto se publicó ya en el Boletín Oficial del Estado de fecha 27 de noviembre.

—Texto del decreto de 30 de octubre, del Pleno del Consejo General de Castilla y León, sobre asunción de competencias transferidas por el Estado al Consejo en materia de sanidad. También este decreto se publicó en el BOE de noviembre.

—La Sección de Minas de la Delegación Provincial de Palencia del Ministerio de Industria y Energía publica resolución haciendo público el otorgamiento de permiso de investigación minera en seis cuadrículas, en términos de Collazos y Olea de Boedo, para mineral de caolín y otros.

—Expediente de la Delegación Provincial de Trabajo, con el acuerdo de ordenar la inscripción del convenio colectivo de «Oficinas y Despachos», que queda prorrogado por un año, con un aumento del 15,4 por ciento salarial, entre el 1-6-81 y el 31-5-82.

—La Dirección General de Competencia y Consumo, en resolución de expediente de la Jefatura Provincial de Comercio Interior, da cuenta de la multa de sesenta mil pesetas, impuesta a una panificadora de Saldaña, por elaboración y venta de pan falto de peso y venta de pan carente de envoltura.

—El Ayuntamiento de Palencia anuncia concursillo para contratar, por concierto dire empresarios del ramo, l ción de las siguientes Alumbrado público en L Pasos y en la Avenida Góticos. Hay un plazo días para presentar pr nes.

—El Ayuntamiento de cia convoca concurso-o para cubrir en propiedad za de analista programad cante en el grupo de Adm ción General. Se insertan ses y programa de la co ria.

†
LA SEÑORA
DOÑA PETRA LOPEZ PERE
Falleció en Venta de el día 3 de diciembre de a los 75 años de edad después de recibir los
D. E. P.
Su apenado esposo Za Antolín Martín; hijas y Raquel; hijos po Juan Arambillet e Is López; nietos y demás miliares,
Suplican una o por su alma.

Funeral: Día 4 a las ras.
Misa de familia: Día las 19 horas.
Iglesia parroquial: Rosa de Lima.
Casa mortuoria: 1.º nio, núm. 8.
Cía. de Seguros «Ocaso. Pompas Funeb. «Hontij

M.C.D.2022

CRUCIGRAMA

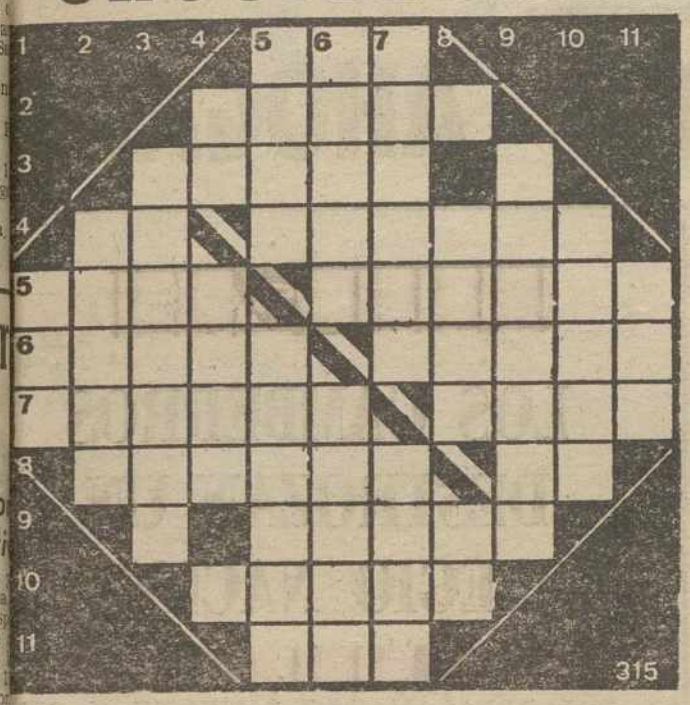

HORIZONTALES: 1: Yunque de platero. 2: Circunspecto, grave. 3: Empapar o humedecer con algún líquido. 4: Nota musical. Gesto que denota algún afecto del ánimo. 5: Roedor sudamericano de carne muy apreciada. Agatas listadas. 6: Guarida de ciertas fieras. Hierro endurecido con carbono. 7: Planta papilionácea de flores amarillas. Ala sin plumas. 8: Secreción de las glándulas bucales. Prefijo negativo. 9: Escala gradual de colores (pl.). 10: Pasad de adentro afuera. 11: Religiosa.

VERTICALES: 1: Preposición. 2: Diversos aspectos de la Luna. 3: Tiestos para plantas de adorno. 4: Voz arriera. Lago salado del Turquestán. 5: Pieza acanalada de barro cocido. Maestras de niñas. 6: Instrumento de labranza. Algo fiador de alguien. 7: Ninfa marina. Caudillo árabe. 8: Mineral escamoso. Nieto de Cam. 9: Antílope africano de hermosos ojos (pl.), 10: Cruel emperador romano. 11: Melodía cubana.

¡NATALIE WOOD MURIO AHOGADA!

Natalie Wood, a la izquierda, con su esposo Robert Wagner y sus hijas Natasha y Courtney. A la derecha en un baile (EFE)

(Viene de la página 24)

aceptar papeles que no aportaban nada o muy poco, a su carrera:

«Por mucho que me ofrezcan no quiero aceptar papeles mediocres cuando tuve la fortuna de protagonizar grandes historias. Comprendo que muchas actrices hagan que pasar por eso, por necesidades económicas; yo no soy en ese caso, afortunadamente», afirmaba

Veteranas actrices de la talla de Jane Wyman, Margaret O'Sullivan, Gene Tierney, Mauren O'Hara... etc., con las que trabajó Natalie en sus etapas infantiles y adolescentes, coinciden en señalar la gran profesionalidad y vena dramática de Natalie Wood.

Concretamente Mauren O'Hara manifiesta:

«La noticia del fallecimiento trágico de Natalie Wood me ha apenado grandemente. Era una actriz de gran talla que a su dominio interpretativo unía su desenvoltura ante las cámaras y su belleza. El cine en general y Hollywood en particular están de luto por la desaparición de esta gran «estrella». Me siento sobrecogida ante su muerte, sola, en el mar...».

Poco puede decirse más sobre la muerte de Natalie Wood. Su desaparición puede considerarse un tanto misteriosa, por las circunstancias que han concurrido en ella. ¿Ahogada... Sí, pero... ¿como?..., ¿por qué salió sola en su barca hinchable?... Nadie lo sabe, al menos por ahora. Lo que sí está claro es que, como muy bien manifestaba Mauren O'Hara, el cine mundial está de luto.

La deliciosa intérprete de tantos y tantos films de éxito ya no está entre nosotros. Descanse en paz...

Crónica desde Hollywood por MIRTHA HAYES, en exclusiva (Servicios Especiales de EFE)

PASILLOS DE TELEVISION

JESUS GUZMAN, posible serie sobre un moderno "QUIJOTE"

AVANCE DE LA PROGRAMACION NAVIDEÑA

Jesús Guzmán llevaba mucho tiempo sin aparecer por Prado del Rey. Nos lo encontramos en la Casa de la Radio cuando ya se marchaba. Pero quisimos hablar con él para saber qué era de su vida y a qué se dedicaba en estos momentos.

—Ahora me dedico completamente al teatro —nos cuenta—, aunque alterno con el cine de vez en cuando. Represento un papel en la obra «Juicio contra un cura», e intervengo en la película que se rueda actualmente en Barcelona titulada «Victoria», junto a Paco Rabal. Este film tendrá una duración de ocho horas.

Jesús Guzmán ha tenido contactos con un guionista de televisión para encarnar el papel principal en una serie que llevaría por título «Don Quijote soy yo», y trataría de un ciudadano corriente que, influido por la lectura de los periódicos, por la radio y la televisión, pierde la razón y decide combatir todas las injusticias del mundo. Se encuentra, como Don Quijote, con entuertos que quiere deshacer. Los que le rodean y estaban acostumbrados a su vida normal, le toman en broma y tratan de disuadirle de su idea. El físico de Jesús es idóneo para representar la figura de Don Quijote y su conocida facilidad para el humor completaría el éxito de una serie que tiene visos de resultar, al menos, interesante. Esperemos que se lleve a cabo.

«LAPIZ Y PAPEL» FICHA UNA NUEVA AZAFATA

Los concursos televisivos siempre dan a conocer caras bonitas que más tarde buscan el éxito dentro del cine o del teatro. Casos muy concretos son los de Agata Lys, Yolanda Ríos, Blanca Estrada, etc.

«Lápiz y Papel», el concurso de los sábados, ha fichado una nueva azafata, una bonita joven de dieciocho años, que responde al nombre de Fernanda Banegas.

—¿Fernanda, ¿tienes alguna relación con el desaparecido realizador de televisión Oscar Banegas?

—Sí, era mi padre.

—O sea, que tú ya conoces bien este medio.

—Pues sí, en vida de mi padre yo venía con él a los platós. Además, mi madre trabaja también en televisión, por lo que esta es como mi segunda casa.

—¿Aspiras a ser actriz?

—No, no creo, por la sencilla razón de que no me agrada mucho. A mí personalmente lo que me gustaría ser en el futuro es una gran periodista.

—Entonces, ¿qué significa para tí aparecer en la pequeña pantalla y hacerte popular?

—Ante todo, no creo que aparecer durante un tiempo como azafata de un programa te vuelva popular. Yo al menos no me lo he planteado así. De todas maneras me apetece este trabajo porque es una experiencia muy positiva para una futura periodista.

AVANCE DE LA PROGRACION DE NAVIDAD

Del 21 de diciembre al 6 de enero, la programación ordinaria sufrirá algunos cambios propios de las fechas de vacaciones. En la sobremesa se sustituirá el telefilme seriado por un largometraje dedicado al público infantil y juvenil. Se alternarán una película de aventuras con un largometraje de dibujos animados, otro de Tarzán y una película española, emitiéndose cada día una de estas cosas.

El martes 22, se transmitirá en directo el habitual sorteo de Navidad.

El miércoles 23, de 8'30 a 9 de la noche, se ofrecerá un especial sobre Juan Ramón Jiménez titulado «El cansado de su nombre», con motivo del centenario de su nacimiento. Recitará Julián Mateos.

El jueves 24, de 7 a 8'30, trofeo de baloncesto del Real Madrid. El programa «Esta noche» tendrá una duración de dos horas y será grabado el día anterior. Después se emitirá un programa de villancicos producido en los distintos centros regionales. A continuación, la Santa Misa y a la una de la madrugada veremos un largometraje, que se volverá a emitir el día siguiente a las cuatro.

El día 25, habrá Misa, bendición del Papa y Copa del Mundo de Esquí. De 1'30 a 3 de la tarde, Especial Gente Joven, con los ganadores más recientes. De 6 a 7, un especial Navidad por los payasos de la tele.

El 31 de diciembre, de 9'30 a 10'30 de la noche, Especial Informativo, donde se resumirá el año a nivel de las noticias más importantes. De 10'30 a 11'30, Especial Musical, que presentará Mari Cruz Soriano y que resumirá las actuaciones más destacadas del año. A las doce, campanadas de fin de año desde la Puerta del Sol de Madrid, y a las 12'05 un Especial Nochevieja que tendrá —en contraste con los anteriores— una duración de una hora. Estará realizado por Hugo Stuven y correrá en la línea de los hechos por él últimamente (por ejemplo, la gala de «Los Primeros 25 años»). A la una se emitirá un largometraje.

1 de enero: Misa, concierto, saltos de esquí, y a las cuatro de la tarde reposición del largometraje emitido la noche anterior.

5 de enero: De 7 a 8, documental sobre el rodaje de «El Imperio contrataca».

6 de enero: Misa, concierto, retransmisión deportiva juvenil y largometraje a las cuatro. De 7 a 8 de la tarde, actuación del Circo de la Ciudad de los Muchachos.

Después del largometraje de la noche, se pretende hacer una coproducción con la RAI Lola Beltrán, Lola Falana y el que actuarían Ana Belén, Lola Beltran, Lola Falana y Gina Lollobrigida.

Por Francismo TORRENTE-LEGAZPI.

(FIEL. Servicios Especiales EFE).

SOLUCIONES A LOS PASATIEMPOS DEL DIA ANTERIOR

AL CRUCIGRAMA

HORIZONTALES: 1: Bol. 2: Rajar. 3: Bajen. 4: Pí. Aromas. 5: Cono. Asilos. 6: Asado. Anona. 7: Roseta. Amén. 8: Sereno. As. 9: Ricos. 10: Pomas. 11: Sos.

VERTICALES: 1: Car. 2: Posos. 3: Binasen. 4: Ra. Oder. 5: Bajá. Oteros. 6: Ojera. Animo. 7: Lanosa. Ocas. 8: Mina. Os. 9: Salomas. 10: Sones. 11: San.

GRACIAS
ESPIRITU
SANTO
por los favores recibidos.
M. C.

UD. PUEDE TRABAJAR EN SU CASA
Gane 9.600 pts. semanales tricotando, sea hombre o mujer. Le damos trabajo asegurado, le facilitamos la máquina y le enseñamos gratis. Visítenos.
HOGAR CASTILLA
Valentín Calderón, 4
Tel. 74 24 57
PALENCIA

M.C.D.2022

Intérprete de cintas de tanto éxito como "ESPLENDOR EN LA YERBA", "WEST SIDE STORY", "AMORES CON UN EXTRAÑO", ETC.

¡NATALIE WOOD MURIO AHOGADA

Había salido a dar un paseo en una barca hinchable y apareció ahogada cerca de ella. Contaba cuarenta y dos años de edad. Estaba casada con el actor Robert Wagner y era madre de dos hijas: Natasha y Courtney

Natalie Wood fue una niña prodigio. Debutó en el cine a los cinco años, a los ocho rodó como coprotagonista «El fantasma y la señora Muir», bajo la dirección de Joseph L. Mankiewicz y a los once años fue elegida «Actriz Infantil del Año», en Hollywood.

Se casó en dos ocasiones con Robert Wagner: «Nuestro divorcio fue una solemne estupidez. Yo trabajaba demasiado y eso me hizo caer en un agotamiento nervioso que hizo que mi vida se convirtiese en un auténtico infierno. Estaba completamente insegura de mí misma».

Veteranas actrices como Jane Wyman, Gene Tierney, Mauren O'Sullivan, Mauren O'Hara..., con las que trabajó de niña o de adolescente, coinciden a la hora de calificarla como una de las más importantes actrices dramáticas de las últimas décadas

Natalie Wood: a la izquierda con sir Laurence Olivier, a la derecha con su esposo Robert Wagner (EFE)

Hollywood está de nuevo de luto.

Cuando está aún en la mente de todos la reciente desaparición de William Holden, he aquí que una bella y aún joven «estrella» del cinema muere ahogada en un mar en calma: Natalie Wood, la excelente intérprete de films del éxito de «West Side Story», «Esplendor en la yerba», «Amores con un extraño», «Rebelde sin causa», etc., salió con una pequeña barca a dar un paseo por el mar y poco tiempo despues apareció ahogada al lado de la embarcación. Tenía cuarenta y dos años y estaba casada con el actor Robert Wagner, con el que contrajo matrimonio en dos ocasiones. Natalie —de nombre verdadero Natasha Gurdin—. Era una mujer de exótica belleza que había seguido una trayectoria profesional ejemplar. Seleccionaba al máximo sus papeles y no quería que su vida estuviese hipotecada por culpa de su fama: «Soy actriz y soy mujer, una cosa independientemente de la otra. Los platós configuran mi personalidad artística, mi hogar mi personalidad humana». Así se autodefinía.

ROBERT WAGNER, EL AMOR QUE VOLVIO: «NUESTRO DIVORCIO FUE UNA SOLEMNE ESTUPIDEZ»

Puede decirse que Natalie Wood es uno de los grandes mitos cinematográficos de la década de los 60. Su trayectoria profesional comenzó siendo muy niña, por eso cuando rodó «West Side Story» ya era una actriz consagrada. A los ocho años había trabajado, nada más y nada menos, que bajo la dirección de Joseph L. Mankiewicz en el fantasma y la señora Muir», al lado de Rex Harrison y Gene Tierney. A los once años fue elegida «Actriz Infantil del Año». En el año 1955, a los 17 años de edad, protagonizaba "Rebelde sin causa», dirigida por Nicholas Ray —ya fallecido— y al lado del mítico James Dean, que dejó el mundo de los vivos en plena juventud.

Luego vendrían otros éxitos importantes como «Esplendor en la yerba», de Elia Kazán, «Amores con un extraño», «La pícara soltera», «West Side Story», etcetera. Era una mujer que, según el decir de Kazán, tenía «una sencillez insultante y una voluntad de hierro que para sí quisieran muchos profesionales del cine». Había estado casada con Robert Wagner desde 1957 a 1962, del que se divorciaría. Luego se casaría con Richard Gregson (1969-1971) para, tras divorciarse de éste, casarse otra vez con su primer marido. Manifestaba:

«Nuestro divorcio —el de Bob Wagner y el de ella— fue una solemne estupidez. Yo trabajaba demasiado y eso me rizo caer en un agotamiento nervioso que hizo que mi vida se convirtiese en un auténtico infierno. Estaba completamente insegura de mí misma. El divorcio surgió inesperadamente, sin casi proponérnoslo. Ni yo lo pensé demasiado ni Bob, viendo mi estado nervioso, intentó impedirlo. De todas formas y maneras, ese es un capítulo que ya pertenece al pasado y hoy somos felices».

Natalie Wood ha dejado dos hijas: Natasha, habida en su unión con Gregson y Courtney, de su segundo matrimonio con Rober Wagner. Eran para Natalie su gran pasión- «Mi hogar es un hogar feliz. Cuando Bob y yo estamos con nuestras hijas nos sentimos muy dichosos. Bob quiere a Natasha como si fuese hija suya. ¡Nunca ha habido problemas de ningún género! Es un hombre muy cariñoso al que le encantan los niños. Natasha y Courtney le adoran. Lo mismo que yo.

UNA ACTRIZ MULTIMILLONARIA

En los últimos tiempos Natalie Wood hizo importantes inversiones económicas en la industria del cine y la TV. Por ejemplo, Natalie y su marido eran productores en la serie televisiva «Los Angeles de Charlie» y también en films como "Leticia», «Ayer como hoy», «K. K. K., siglas de la muerte»... etc. Natalie no salía demasiado en el cine en los últimos años. Exigente consigo misma no estaba dispuesta a

(Continúa en la página 23)

OPEL GM

De La Riva, S.A.

CONCESIONARIO OFICIAL GENERAL MOTORS ESPAÑA, S.A.

TODA LA GAMA DE VEHICULOS
OPEL

EXPOSICION Y VENTA
c/. SAN ILDEFONSO, 3 · VALLADOLID
(Junto Academia Caballería).
ABIERTO SABADOS TARDE Y DOMINGOS DE 12 A 2

SUCESOS

LOS GAMBERROS DESTROZAN UN COLEGIO NACIONAL

UN ALEMAN DIO MUERTE A SU AMANTE, EMPUJANDO SU COCH A UN CANAL

Logroño. (Efe). — Las instalaciones del colegio na de EGB «Doctor Castroviejo», construido hace un año y do en un barrio del extrarradio, han resultado destruida unos desconocidos que destrozaron las aulas y otras depe cias del edificio durante la noche.

El profesorado, al llegar por la mañana, encontró las ce aulas del edificio, así como la secretaría, dirección y c con el mobiliario roto, y pintadas en las paredes con dirección, y en favor del consumo de drogas. Los autore hecho robaron numerosos radio-cassettes, un proyect cine y diverso material valorado en 200.000 pesetas.

A consecuencia del hecho, las autoridades del centr decidido suspender las clases, decisión que afecta a lo alumnos. La asociación de padres y los mismos escolare comenzado la limpieza del co'egio y se espera que pa próxima semana se puedan reanudar las clases.

ASESINO A SU AMANTE

Gerona. (Efe). — Como presunto autor del asesinato mujer que vivía con él, ha sido detenido por la Guardia de Castelló de Ampurias el alemán Rudolf Peter Schimg 24 años de edad, vecino de la localidad germana de Mar pero que reside habitualmente en Ampuriabrava.

La víctima, María Magdalena Ott, de 30 años, c también súbdita alemana, vivía en el mismo apartamento citada urbanización ,y su cadáver fue encontrado flotan uno de los canales interiores de Ampuriabrava, hace unos

Según parece María Magdalena Ott, se encontraba interior de la furgoneta GE-14.989, cuando el vehículo cayó de los canales, empujado por el ahora detenido.

INTOXICACION CON CHURROS CASEROS

Bilbao. (Efe). — Siete miembros de una familia ha atendidos en el Hospital Civil de Basurto-Bilbao, con sin de intoxicación por la ingestión de churros, al parec malas condiciones, según informa la policía.

Los afectados son María Dolores Goenaga López, sus Laura y Erica López Goenaga, sus hermanos Daniel S María Matnolia y Rosa María y su madre, Benita López zo, que fue, según las mismas fuentes ,la que cocinó lo rros alimento que al parecer causó la intoxicación.

De las siete personas atendidas, una ha quedado in da en el Hospital Civil de Basurto, informaron a «El este centro sanitario.

SOLDADO MUERTO FORTUITAMENTE

Madrid. (Efe). — Fernando Cabezudo Uceda, soldad Ejército del Aire, murió en la zona militar del aeropuer Barajas a consecuencia del disparo efectuado por un com ro que preparaba su arma para la revista reglamentaria, informa el Cuartel General del Aire en un comunicado dido a los medios informativos.

El comunicado textualmente dice así: «En el día de sobre las 14 horas, por disparo fortuito de un arma, en la bajo vigilancia militar del aeropuerto de Barajas, resultó to el soldado del Ejército del Aire Fernando Cabezuela agregado a la unidad de seguridad que presta servicio citado aeropuerto.

El hecho tuvo lugar cuando al efectuarse el relevo a la citada, a un soldado saliente del servicio se le disparó ac talmente el arma, al prepararla para pasar la revista regl taria produciéndose dos disparos, uno de los cuales al al soldado Fernando Cabezuela en la región escapular izqu a consecuencia del cual falleció en el acto.

Presentado inmediatamente el equipo médico corr diente, sólo pudo certificar defunción, pasando el cadáv Hospital del Aire».

ATRACADOR DETENIDO

Madrid. (Efe). — Antolín Serrano González, presunto de un atraco al subsecretario de Agricultura, García Ferr al conductor del coche oficial, ha sido detenido por la po

El pasado día 14 de noviembre, un individuo, armad una navaja, asaltó el coche donde viajaba el subsecreta tras despojar a éste y al conductor del dinero que lle huyó en el coche oficial, llevándose la pistola del con que se encontraba en el vehículo.

Diez días más tarde, la policía detuvo a otro pren delincuente, Alberto Alvarez Rincón, que resultó herido curso de una persecución, tras haber asaltado, en compañ Serrano, que logró escapar, varios establecimientos c ciales.

De las declaraciones de Alvarez se llegó a la detenci Antolín Serrano, que se declaró culpable, tanto del asa subsecretario como de diversos atracos.

M.C.D.2022